Kurier Gminy Bulkowo

Numer 2/2021 (32)
Czerwiec 2021

Egz. bezpłatny
ISSN 2353- 2165

Kolejne miliony dla Gminy Bulkowo

Gmina Bulkowo uzyskała dofinasowanie z Rządowego Funduszu Inwestycji Lokalnych w ramach przeciwdziałania COVID-19 na zadnie pn.: „Rozbudowa Stacji Uzdatniania Wody wraz z budową studni głębinowej w m. Włóki gm. Bulkowo". W dniu 31 marca 2021 r. Mazowiecki Urząd Wojewódzki w Warszawie ogłosił wyniki II naboru wniosków. Gmina Bulkowo uzyskała dofinansowanie na 100% planowanych kosztów inwestycji w kwocie 1 697 395,12 zł.

Dnia 7 kwietnia 2021 r. miało miejsce przekazanie symbolicznego czeku przez Ministra Macieja Małeckiego, który znów udowodnił, że jest wielkim orędownikiem gminy Bulkowo. Po raz kolejny dziękujemy! Rozbudowa Stacji Uzdatniania Wody wraz z budową studni głębinowej była ciągle odkładana ze względu na brak środków, gdyż te były często potrzebne na zabezpieczenie wkładu własnego przy innych inwestycjach, na które akurat zdobywaliśmy dofinansowanie. Stacja jest w złym stanie, wyeksploatowana, bez modernizacji czy nawet większego remontu od 1990 roku. Pracuje jeszcze przy zastosowaniu hydroforów. Dzięki dofinasowaniu z Rządowego Funduszu Inwestycji Lokalnych w końcu uda się sfinalizować tą inwestycję.

(dokończenie na str. nr 2)

Drodzy Mieszkańcy, Szanowni Państwo

W związku z trwającą w kraju sytuacją epidemiologiczną, związaną z rozprzestrzenianiem się koronawirusa SARS-CoV-2, X Dni Bulkowa, które były zaplanowane w dniach 18.06.2021 r. – 20.06.2021 r., zostały niestety odwołane. Podjęliśmy tę decyzję z uwagi na bezpieczeństwo i zdrowie wszystkich Państwa, z powodu zwiększonego prawdopodobieństwa zarażenia się wirusem SARS-CoV-2. Sytuacja, w której wszyscy się znaleźliśmy jest bardzo trudna. Po długich rozważaniach, z ogromną przykrością musieliśmy po raz drugi z rzędu zdecydować się na odwołanie Dni Bulkowa.

Prosimy o wyrozumiałość, braliśmy pod uwagę również aktualne obostrzenia, dotyczące organizacji zgromadzeń. Wierzymy, że stosowanie się do zaleceń, czyli ograniczenie kontaktu oraz utrzymanie dystansu społecznego, przyniesie pożądane skutki. Mamy nadzieję, że w przyszłym roku spotkamy się wspólnie, aby uczcić nasze niepowtarzalne święto.

Życzymy Państwu dużo zdrowia i wiary w lepsze jutro!

W numerze:

- ***Gminna infolinia w/s szczepień str. 2***
- ***Jak wziąć udział w Narodowym Spisie Powszechnym 2021 str. 2***
- ***INWESTYCJE str. 3-7***
- ***Finał Gminnego Konkursu Matematycznego str. 7***
- ***Prace wykonane przez Gospodarkę Komunalną przy Urzędzie Gminy Bulkowo str. 8***
- ***Odbiór zużytych opon samochodowych z PSZOK w Bulkowie str. 9***
- ***Obecny system gospodarowania odpadami komunalnymi str. 9-10***
- ***Dzikie wysypiska na terenie Gminy Bulkowo str. 10***
- ***Z życia biblioteki… str. 11-12***
- ***Terapeuta ds. uzależnień służy pomocą mieszkańcom Gminy Bulkowo str. 12***
- ***Bezpłatny System Informacji dla mieszkańców str.12***

Zakres prac będzie obejmował:
- wymianę i rozbudowę układu technologicznego SUW,
- budowę zbiornika czystej wody,
- wymianę instalacji elektrycznej w budynku SUW,
- remont pomieszczeń budynku SUW,
- budowę studni nr 2.

Po wykonaniu tego zadania mieszkańcy Gminy Bulkowo zyskają bezpieczeństwo, szczególnie w okresach suszy i większego zużycia wody na znacznym terenie gminy. Przebudowana stacja będzie mogła też w większym stopniu wspomagać inne stacje na terenie gminy. Obecnie trwa procedura przetargowa.

Rządowy Fundusz Inwestycji Lokalnych to program bezzwrotnego wsparcia dla samorządów w ramach przeciwdziałania COVID-19. Celem dofinasowania jest zrównoważony rozwój zarówno dużych miast jak i małych gmin.

(SUW Włóki)

GMINNA INFOLINIA W/S SZCZEPIEŃ (24) 265 20 13 wew. 36

Szanowni Mieszkańcy Gminy Bulkowo w dniu 15 stycznia 2021 roku została uruchomiona GMINNA INFOLINIA – **(24) 265 20 13 wew. 36** - pod tym numerem telefonu można zamówić bezpłatny transport do Punktów Szczepień na szczepienie przeciwko COVID – 19.

Infolinia jest czynna od poniedziałku do piątku w godzinach od 8:00 do 15:00. Z transportu mogą korzystać osoby z niepełnosprawnościami lub mieszkańcy mający trudności w dotarciu do Punktów Szczepień.

Przypominamy również, że na terenie Gminy Bulkowo istnieją dwa Punkty Szczepień, które realizują zapisy oraz zapewniają bezpłatny dojazd i dowóz pacjentów na szczepienie:

- VITA Krzysztof Grochulski Spółka Jawna GABINET ZABIEGOWY PIELĘGNIARSKI, Bulkowo-Kolonia, ul. Płocka 59, tel. 691 715 189.
- Niepubliczny Zakład Opieki Zdrowotnej „MEDICINES"- Kazimierz Przepiórski, Nowe Łubki 5A, tel. 24 265 13 12.

Zapraszamy na szczepienia w Punktach Szczepień przeciwko COVID - 19

Jak wziąć udział w Narodowym Spisie Powszechnym 2021?

Spis jest naprawdę łatwy! Wystarczy wejść na stronę internetową Narodowego Spisu Powszechnego 2021 (NSP 2021) oraz skorzystać z wygodnej i bezpiecznej aplikacji spisowej. Zrób to jak najszybciej!

Z obowiązku spisowego Narodowego Spisu Powszechnego Ludności i Mieszkań 2021 (NSP 2021) możemy się wywiązać już od 1 kwietnia. Wtedy zaczęła działać aplikacja spisowa NSP 2021 – podstawowa i OBOWIĄZKOWA metoda spisu. Nie warto z tym zwlekać!

Do aplikacji zalogujemy się korzystając z Krajowego Węzła Identyfikacji Elektronicznej lub **podając numer PESEL wraz z nazwiskiem rodowym matki.** Dla cudzoziemców bez numeru PESEL przewidziano odrębny tryb logowania z wykorzystaniem poczty e-mail.

Nie masz komputera? Pomogą urzędnicy

Osoby, które nie mają komputera lub telefonu z Internetem, mogą poprosić o pomoc najbliższych lub udać się do Urzędu Gminy i zgłosić chęć udziału w NSP 2021. Na spisującą się osobę czeka specjalnie przygotowany komputer z dostępem do sieci internetowej.

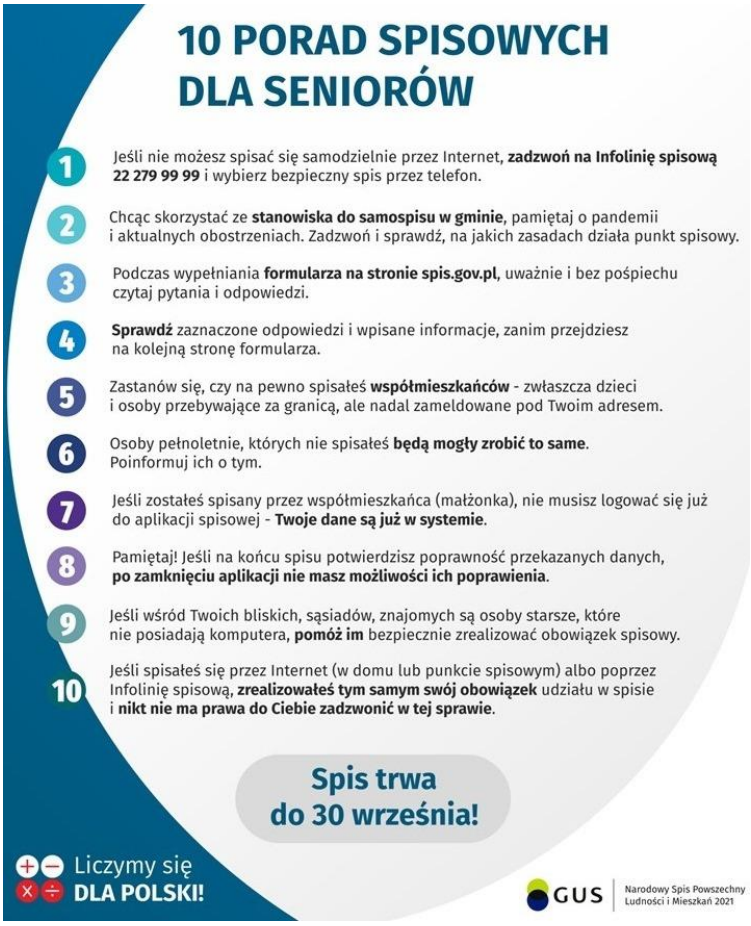

W razie pytań lub problemów wsparciem służy wyznaczony do tego pracownik Urzędu. Warto wcześniej sprawdzić telefonicznie dostępność punktu spisowego i umówić się w Urzędzie na konkretną godzinę. Można również spisać się przez telefon dzwoniąc na infolinię spisową pod nr 22 279 99 99.

Rachmistrz ostatnią deską ratunku. Jeśli z ważnych powodów nie spisaliśmy się przez Internet – w domu lub w Urzędzie Gminy – musimy spodziewać się telefonu od rachmistrza lub jego wizyty. **WAŻNE – gdy skontaktuje się z nami rachmistrz, nie możemy już odmówić udziału i musimy się spisać.** Z tego względu – podkreślmy to raz jeszcze – warto spisać się samemu przez Internet w dogodnym terminie.

Więcej informacji: **https://spis.gov.pl/**

INWESTYCJE

Rozbudowa oczyszczalni ścieków w miejscowości Bulkowo, gmina Bulkowo

„Europejski Fundusz Rolny na rzecz Rozwoju Obszarów Wiejskich: Europa inwestująca w obszary wiejskie"

Operacja pn. ,,Rozbudowa oczyszczalni ścieków w miejscowości Bulkowo, gmina Bulkowo w ramach zadania uporządkowanie gospodarki wodno-ściekowej w gminie Bulkowo Etap I" mająca na celu poprawę warunków życia mieszkańców miejscowości Bulkowo poprzez przyjęcie zwiększonej ilości ścieków dowożonych oraz poprawienie skuteczności oczyszczania ścieków współfinansowana jest ze środków Unii Europejskiej w ramach działania ,,Podstawowe usługi i odnowa wsi na obszarach wiejskich" Programu Rozwoju obszarów Wiejskich na lata 2014-2020.

W dniu 6 kwietnia 2021 r. rozpoczęły się prace remontowe oczyszczalni ścieków w Bulkowie. Umowa na to zadanie, z Wykonawcą Ecol-Unicon Sp. z o.o., została podpisana 19 lutego 2021 r. Inwestycja pn. „Rozbudowa oczyszczalni ścieków w miejscowości Bulkowo, gmina Bulkowo, w ramach zadania uporządkowanie gospodarki wodnościekowej w gminie Bulkowo Etap I", opiewa na kwotę 1 696 170,02 zł. Wartość dofinansowania pochodząca z Europejskiego Funduszu Rolnego na rzecz Rozwoju Obszarów Wiejskich wynosi 768 125 zł, pozostała kwota tj. 928 045,02 zł to środki własne Gminy Bulkowo. Oczyszczalnia znajduje się w złym stanie technicznym, jest przestarzała. Jej remont umożliwi, oprócz bezawaryjnego funkcjonowania, przyjęcie większej ilości dowożonych ścieków.

Niestety, tak znaczny wkład środków własnych odsunie w czasie inne inwestycje, jak chociażby jakże konieczny remont ulic i chodników osiedlowych. Mając jednak wybór między niszczejącą oczyszczalnią, tykającą „bombą ekologiczną", a innymi inwestycjami – decyzja nie mogła być inna.

Ponadto, w 2020 roku Gmina Bulkowo pozyskała 1 500 000,00 zł z Funduszu Przeciwdziałania COVID-19 dla jednostek samorządowych na realizację II Etapu rozbudowy oczyszczalni. Kwota dofinansowania stanowi około 60% kosztów zadania. Po zbilansowaniu środków finansowych, Gmina Bulkowo przystąpi do wyłonienia wykonawcy zadania pn.: „Rozbudowa oczyszczalni ścieków w miejscowości Bulkowo - Etap II część biologiczna". Tu wkład własny na chwilę obecną to również kwota minimum 1 000 000,00 zł.

„Mazowiecki Instrument Aktywizacji Sołectw" MAZOWSZE 2021

W dniu 17 czerwca 2021 r. Wójt Gminy Bulkowo Gabriel Graczyk wraz ze Skarbnik Małgorzatą Atleńską uczestniczyli w podpisaniu 2 umów w ramach „Mazowieckiego Instrumentu Aktywizacji Sołectw MAZOWSZE 2021". Gmina otrzymała dofinansowanie do realizacji zadania pn.: **„Zakup wyposażenia do świetlicy wiejskiej w miejscowości Rogowo"**. W ramach tej inwestycji zaplanowany jest zakup stołów i krzeseł, lodówko-zamrażalki, lodówki, 2 szt. kuchni gazowo-elektrycznej, okapu, 2 szt. szaf metalowych oraz 2 szt. stołów metalowych. Realizacja zadania ułatwi przeprowadzanie zebrań, szkoleń, uroczystości oraz spotkań dla okolicznych mieszkańców co zintegruje lokalną społeczność. Wartość zadania wynosi 20 454,68 zł, kwota pozyskanego dofinansowania to 10 000,00 zł, natomiast wkład własny wynosi 10 454,68 zł.

W ramach MIAS Gmina Bulkowo realizuje również zadanie pn.: **„Modernizacja świetlicy wiejskiej**

w miejscowości Sochocino-Praga” W ramach prac zostanie wykonane ocieplenie ścian zewnętrznych, położenie struktury, wymiana okien i 1 szt. drzwi, docieplenie stropu, zrobienie podbitki, remont ścian wewnętrznych i sufitu w pomieszczeniu głównym. Realizacja zadania pozwoli na organizację częstszych spotkań mieszkańców w większym gronie, wpływając na integrację lokalnej społeczności. Wartość zadania wynosi 20 000,00 zł, a wkład własny to kwota 10 000,00 zł.

Złożone wnioski

Oświetlenie boiska wielofunkcyjnego wraz z budową siłowni plenerowej w m. Nowe Łubki

W marcu 2021 r. Gmina Bulkowo aplikowała z wnioskiem do Urzędu Marszałkowskiego Województwa Mazowieckiego w Warszawie o dofinansowanie w ramach realizacji zadania „Oświetlenie boiska wielofunkcyjnego wraz z budową siłowni plenerowej na działce o nr ewid. 232/4 w m. Nowe Łubki.” Zakres rzeczowy zadania obejmuje wykonanie instalacji oświetlenia istniejącego boiska wielofunkcyjnego, a także budowę siłowni plenerowej. Wykonanie instalacji oświetlenia będzie polegało na ustawieniu wokół płyty boiska 6 słupów oświetleniowych, stalowych i zamontowaniu łącznie 18 opraw oświetleniowych typu LED. Instalacja będzie zasilana z istniejącej sieci elektroenergetycznej.

Planowana siłownia plenerowa będzie składała się z urządzeń: orbitrek + jeździec, wyciąg i krzesło, prasa nożna i wioślarz, drabinka i podciąg nóg, ławka i prostownik pleców, szachownica, chińczyk, krzesło do wyciskania (dla dzieci), prasa nożna (dla dzieci). Inwestycja w dużym stopniu przyczyni się do aktywnego spędzania czasu, zapewni dostęp do uprawiania sportu wszystkim mieszkańcom niezależnie od wieku. Dzięki oświetleniu boiska, każdy mieszkaniec gminy będzie mógł korzystać z obiektu sportowego o dowolnej porze, a także wzrośnie poczucie bezpieczeństwa użytkowników. Wartość zadania to 119 678,50 zł, kwota wnioskowanych środków wynosi 89 758,00 zł, wartość wkładu własnego to 29 920,50 zł. Miejmy nadzieję, że pomysł zostanie doceniony i dofinasowanie otrzymamy.

„Najaktywniejsze sołectwo Krajowej Sieci Obszarów Wiejskich – Sukcesy widać po sąsiedzku”

„Europejski Fundusz Rolny na rzecz Rozwoju Obszarów Wiejskich: Europa inwestująca w obszary wiejskie”
Konkurs współfinansowany ze środków Unii Europejskiej w ramach Krajowej Sieci Obszarów Wiejskich
Programu Rozwoju Obszarów Wiejskich na lata 2014–2020
Instytucja Zarządzająca Programem Rozwoju Obszarów Wiejskich na lata 2014-2020 - Minister Rolnictwa i Rozwoju Wsi
Konkurs realizowany jest w ramach projektu „Działalność KSOW PROW 2014-2020 – 2021 rok”

Gmina Bulkowo aplikowała w kwietniu 2021 r. z wnioskiem dla sołectwa Worowice w ramach ogłoszonego konkursu pn.: **„Najaktywniejsze sołectwo Krajowej Sieci Obszarów Wiejskich – Sukcesy widać po sąsiedzku” EDYCJA 2021** pod patronatem Marszałka Województwa Mazowieckiego. Nagrodę będzie mogła przeznaczyć na potrzeby sołectwa. Pula nagród finansowych w konkursie wynosi maksymalnie 30 000,00 zł: I stopień nagroda do 10 000,00 zł, II stopień nagroda do 7 500,00 zł, III stopień nagroda do 5 000,00 zł, wyróżnienia nagrody do 1 000,00 zł. Liczymy na owocne rozstrzygniecie konkursu!

Remont drogi w Krzykosach

Dzięki wsparciu mieszkańców sołectwa Krzykosy, wspólnymi siłami udało się wyremontować kilka odcinków dróg gruntowych **o łącznej długości ok. 1,38 km!** Do tego celu posłużył zgromadzony przez mieszkańców materiał. Kamień polny oraz gruz betonowy, który po uprzednim stłuczeniu został wbudowany w drogę, a następnie przysypany żwirem. Prace zostały wykonane przez pracowników Gospodarki Komunalnej przy pomocy maszyn gminnych z udziałem firmy zewnętrznej (transport i zagęszczanie). Na ten cel zostały wydatkowane środki własne z budżetu gminy w wysokości ok. 37 900,00 zł. Mamy nadzieję, że teraz nawet w największe roztopy będzie można bez problemu dotrzeć do posesji, a ciężkie pojazdy i maszyny nie zniszczą szybko drogi.

Dziękujemy za współpracę.

Utrzymanie dróg gruntowych na terenie Gminy Bulkowo

Trwają prace związane z utrzymaniem dróg gruntowych na terenie gminy Bulkowo. Zgodnie z podpisaną umową w ramach zadania pn.: ”Dostawa kruszyw na potrzeby bieżącego utrzymania dróg w Gminie Bulkowo w 2021 roku” została przeznaczona pospółka oraz mieszanka kamienna o łącznej masie ok. 3 588 ton. Termin wykonania usługi przewidziany jest do dnia 31.12.2021 roku lub do wyczerpania materiału. Naprawiane są odcinki dróg gruntowych ustalonych wcześniej z sołtysami oraz radnymi z poszczególnych sołectw. Prace zostały już rozpoczęte m.in. w miejscowościach: Krzykosy, Nadułki, Nadułki-Majdany, Daniszewo, Włóki, Gniewkowo, Słupca, Nowe Łubki, Stare Łubki, Sochocino-Czyżewo, Sochocino-Praga, Sochocino-Badurki, Blichowo.

Środki wydatkowane na ten cel pochodzą w całości z budżetu Gminy Bulkowo.

(Daniszewo)

(Sochocino-Czyżewo)

(Gniewkowo)

Pozyskane dofinansowanie dla OSP

W maju 2021 r. Gmina Bulkowo otrzymała decyzję o przyznaniu pomocy finansowej ze środków Województwa Mazowieckiego na zadanie OSP-2021 dla OSP w Bulkowie i OSP w Nowych Łubkach. Przedmiotem dofinasowania jest zakup aparatu powietrznego dla OSP w Nowych Łubkach oraz wentylatora oddymiającego i piły spalinowej dla OSP w Bulkowie. Całkowity koszt zakupu asortymentu dla OSP w Nowych Łubkach wynosi 4 000,00 zł, natomiast dla OSP w Bulkowie 8 100,00 zł. Wnioskowana kwota dofinasowania stanowi 50% kosztów całej inwestycji, pozostałą część Gmina Bulkowo sfinansuje ze środków własnych. Powyższy sprzęt podniesie sprawność ratowniczą jednostek, zapewni także możliwość lepszej współpracy z Państwową Strażą Pożarną. Zwiększenie ilości i jakości posiadanego asortymentu umożliwi szybsze i sprawniejsze reagowanie w przypadku wypadków i przyczyni się do zmniejszenia ich skutków dla poszkodowanych.

Jednostki OSP w gminie Bulkowo otrzymały dofinasowanie ze środków Funduszu Przeciwdziałania COVID-19 dla jednostek Ochotniczych Straży Pożarnych zaangażowanych w udzielanie pomocy w transporcie osób mających trudności w samodzielnym dotarciu do punktów szczepień przeciwko wirusowi SARS-CoV-2. Każda z 6. jednostek OSP otrzymała dotację w kwocie 5 000,00 zł. Wśród asortymentu, który zostanie zakupiony przez jednostki Ochotniczych Straży Pożarnych znajdują się: buty strażackie, rękawice specjalne, hełmy strażackie, kominiarki strażackie, maseczki ochronne, aparat powietrzny z butlą i maską.

W dniu 28 maja 2021 r. została podpisana umowa dotycząca dotacji ze Starostwa Powiatowego w Płocku w ramach IV Edycji Programu pn. „Zakup sprzętu ratowniczego i umundurowania – 2021”. OSP Blichowo i OSP Nowe Łubki otrzymały po 1 000,00 zł. Przedmiotem dofinasowania jest nowy sprzęt mający zastosowanie przy bezpośrednim prowadzeniu akcji ratowniczo-gaśniczych, szkolenia specjalistyczne, nowe ubrania specjalistyczne, hełmy, ubrania koszarowe, ubrania galowe, remont pojazdów i sprzętu wykorzystywanego do prowadzenia akcji ratowniczo-gaśniczych.

W dniu 17 czerwca 2021 r. Wójt Gminy Bulkowo Gabriel Graczyk wraz z Skarbnik Małgorzatą Atleńską uczestniczyli w podpisaniu umowy na dofinasowanie remontu garażu dla OSP Blichowo w kwocie 25 000,00 zł, w ramach programu „Mazowieckie Strażnice OSP-2021”. Pozyskana dotacja stanowi 100% planowych kosztów inwestycji. Zakres prac remontowych będzie obejmował: wymianę pokrycia dachowego, stolarki okiennej, a także wymianę istniejącej instalacji elektrycznej.

Gmina Bulkowo nieustanie dąży do podnoszenia gotowości bojowej jednostek OSP działających na terenie gminy. Aplikowaliśmy po raz trzeci i jak przysłowie mówi „do trzech razy sztuka” – przeciekający dach zyskał w końcu uznanie w komisji konkursowej.

Wnioski o dofinansowanie dla OSP

Ochotnicza Straż Pożarna w Bulkowie złożyła wniosek o dofinansowanie z Krajowego Systemu Ratowniczo-Gaśniczego na zakup aparatu oddechowego oraz kamery termowizyjnej. Wartość całego sprzętu wynosi 13 000,00 zł, wnioskowana kwota dofinasowania stanowi 90% kosztów inwestycji. Zwiększenie ilości i jakości posiadanego asortymentu umożliwi szybszą i skuteczniejszą reakcję jednostki OSP na potencjalne zagrożenia. Realizacja zadania przyczyni się także do zmniejszenia skutków wypadków.

Kolejny wniosek o dofinansowanie OSP w Bulkowie złożyła do Funduszu Składkowego Ubezpieczenia Społecznego Rolników. Zadanie opiewa na kwotę 14 445,00 zł, wkład własny jednostki wynosi 300,00 zł. Planowany do zakupu asortyment pożarniczy przyczyni się do wzmocnienia sprawności operacyjnej.

Gmina Bulkowo wraz z OSP Bulkowo ubiega się również o środki z Wojewódzkiego Funduszu Ochrony Środowiska i Gospodarki Wodnej na zakup 6 kompletów specjalistycznej odzieży. Wnioskowana kwota dofinasowania wynosi 17 000,00 zł, ze środków własnych gminy pochodzi 2 000,00 zł, a 1000,00 zł ze środków OSP Bulkowo.

Dwa wnioski o dofinansowanie dla jednostek OSP zostały złożone do Ministerstwa Spraw Wewnętrznych i Administracji. Pierwszy wniosek dotyczy remontu strażnicy OSP w Nadułkach na kwotę 13 000,00 zł, chodzi o planowaną wyminę drzwi garażowych. Wnioskowana kwota dofinasowania wynosi 9 000,00 zł, pozostała cześć to wkład własny Gminy Bulkowo. Drugi wniosek dotyczy zakupu aparatu oddechowego dla OSP w Nowych Łubkach na kwotę 5 100,00 zł, z czego 10% to wkład własny gminy.

Gmina Bulkowo przygotowuje dokumentację projektową w związku z planowanym złożeniem dwóch wniosków o dofinasowanie z Wojewódzkiego Funduszu Ochrony Środowiska i Gospodarki Wodnej. Pierwszy z wniosków będzie dotyczył termomodernizacji garażu OSP Blichowo. Druga planowana inwestycja to wymiana źródeł ciepła w OSP Pilichówko i Nowe Łubki.

Gmina Bulkowo podejmuje starania o pozyskanie dofinansowania na budowę nowego garażu dla Ochotniczej Straży Pożarnej w Bulkowie. Został przygotowany projekt budowlany dla tej inwestycji.

"Kulturowa i turystyczna promocja obiektów oraz terenów zabytkowych Gminy Bulkowo"

Europejski Fundusz Rolny na rzecz Rozwoju Obszarów Wiejskich: Europa inwestująca w obszary wiejskie".
*Operacja pn. „**Kulturowa i turystyczna promocja obiektów oraz terenów zabytkowych Gminy Bulkowo**" mająca na celu turystyczną, przyrodniczą i kulturową promocję lokalnego dziedzictwa Gminy Bulkowo współfinansowana jest ze środków Unii Europejskiej w ramach poddziałania 9.2 „Wsparcie na wdrażanie operacji w ramach strategii rozwoju lokalnego kierowanego przez społeczność" objętego Programem Rozwoju Obszarów Wiejskich na lata 2014-2020*

W dniu 15.04.2021 r. nastąpił odbiór zadania pn. "Kulturowa i turystyczna promocja obiektów oraz terenów zabytkowych Gminy Bulkowo", na które OSP Bulkowo pozyskało grant w wysokości 9 895,50 zł, bez wkładu własnego. W ramach realizacji zadania stworzono mini muzeum etnograficzne, w którym wystawiono miniatury obiektów zabytkowych i obiektów użyteczności publicznej Gminy Bulkowo (makiety miniatur zabytkowych obiektów) obrazujące dawne dzieje historyczne. Ponadto wydano publikację pt. „O historii zapisanej w Bulkowie" w ilości 30 szt. W książce opublikowano historię lokalnych bohaterów wojennych Gminy Bulkowo, walory turystyczne oraz lokalne dziedzictwo.

Operacja zakłada aktywizację, integrację oraz wzmacnianie wykorzystania kapitału społecznego subregionu poprzez stworzenie mini muzeum etnograficznego, w tym miniatur obiektów zabytkowych. Publikacja lokalnego dziedzictwa walorów turystycznych, historii lokalnych bohaterów wojennych Gminy Bulkowo będzie miała ogromny wpływ na wzmocnienie kapitału społecznego, natomiast organizowane lekcje edukacyjne będą miały wpływ na integrację mieszkańców. Zajęcia będą miały korzystny wpływ przede wszystkim na młode pokolenie, które lepiej pozna dawne dzieje miejscowości Bulkowo. Realizacja projektu będzie miała wieloletnie znaczenie, nie tylko dla mieszkańców, ale i również dla osób odwiedzających Gminę Bulkowo.

Finał Gminnego Konkursu Matematycznego „Mistrz Escape Room”

W dniu 29 kwietnia 2021 roku w Szkole Podstawowej im. Armii Krajowej w Blichowie odbył się Finał Gminnego Konkursu Matematycznego „Mistrz Escape Room” organizowanego przez w/w szkołę. Realizacja projektu możliwa była dzięki wsparciu finansowemu fundacji mBank, która udzieliła dotacji na zorganizowanie konkursu. Udział w tym wydarzeniu wzięli uczniowie klas 5-8 ze szkół Gminy Bulkowo: Szkoła Podstawowa w Nowych Łubkach, Szkoła Podstawowa w Bulkowie oraz Szkoła Podstawowa w Blichowie.

Pierwszym etapem konkursu było wyłonienie przez nauczycieli po dwóch uczniów z każdej klasy, szczególnie wyróżniających się wiedzą matematyczną. Finał odbył się w Szkole Podstawowej w Blichowie. Uczniowie z każdej kategorii wiekowej rywalizowali między sobą. Ich zadaniem było wyjście w jak najkrótszym czasie z wirtualnego pokoju zagadek. Aby tego dokonać musieli rozwiązać różne zadania w oparciu o wiedzę matematyczną oraz zdobyć szyfr otwierający drzwi.

W ramach konkursu udało się wyłonić Mistrzów ucieczki z Matematycznego Escape Room. Wyniki przedstawiają się następująco:

Kategoria wiekowa: Klasy V

Mistrz Escape Room - Justyna Nagórka uczennica Szkoły Podstawowej w Blichowie

Kategoria wiekowa: Klasy VI

Mistrz Escape Room: Alicja Adamczak uczennica Szkoły Podstawowej w Blichowie

Kategoria wiekowa: Klasy VII

Mistrz Escape Room: Kacper Krokowski uczeń Szkoły Podstawowej w Nowych Łubkach

Kategoria wiekowa: Klasy VIII

Mistrz Escape Room: Szymon Woźniak uczeń Szkoły Podstawowej w Blichowie

Gratulujemy wszystkim zwycięzcom konkursu „Mistrz Escape Room” i życzymy dalszych sukcesów.

Usuwanie folii rolniczych i innych odpadów pochodzących z działalności rolniczej

Gmina Bulkowo w 2021 roku zamierza wystąpić do Narodowego Funduszu Ochrony Środowiska i Gospodarki Wodnej w Warszawie z wnioskiem o dofinansowanie zadania „Usuwanie folii rolniczych i innych odpadów pochodzących z działalności rolniczej” W ramach przedsięwzięcia rolnicy, którzy złożyli wniosek o usunięcie odpadów pochodzących z działalności rolniczej tj. folii rolniczej, siatki, sznurka do owijania balotów, opakowań po nawozach i typu Big Bag będą mieli możliwość dostarczenia w/w odpadów do punktów zbiórki wyznaczonych przez gminę. W ramach realizacji przedsięwzięcia nie są kwalifikowane koszty zbierania odpadów od rolników. Rolnicy we własnym zakresie zobowiązani będą dostarczyć folię i inne odpady produkcji rolniczej.

Przyznanie dotacji na realizację powyższego zadania przez Narodowy Fundusz Ochrony Środowiska i Gospodarki Wodnej umożliwi rolnikom z terenu naszej Gminy zniwelować problem związany z odbiorem i utylizacją odpadów pochodzących z działalności rolniczej.

Prace wykonane przez Gospodarkę Komunalną przy Urzędzie Gminy Bulkowo

Gospodarka Komunalna przy Urzędzie Gminy Bulkowo wykonała wiosenne profilowanie dróg żwirowych w granicach administracyjnych Gminy, natomiast w ramach bieżącej konserwacji dróg asfaltowych wykonano prace polegające na likwidacji ubytków w nawierzchniach bitumicznych masą asfaltową układaną na zimno. Ponadto, z uwagi na liczne akty wandalizmu, pracownicy Gospodarki Komunalnej dokonali przeglądu oraz poprawy uszkodzonego oznakowania przy drogach. Zostały również wykonane prace porządkowe związane z koszeniem traw na gminnych terenach zielonych oraz rowów przy drogach. **Apelujemy o nie składowanie polnych kamieni przy drogach, ponieważ powoduje to uszkodzenia kosiarki, a w konsekwencji jej unieruchomienie.** Naprawa obecnej awarii to koszt ponad 9 000,00 zł

(dostosowanie pomieszczenia przy garażu OSP Bulkowo na szatnię dla strażaków)

Pracownicy grupy remontowo-budowlanej Gospodarki Komunalnej obecnie dostosowują pomieszczenie przy garażu OSP Bulkowo na szatnię dla druhów oraz pomieszczenia w budynku Urzędu Gminy na archiwum zakładowe. W pierwszym przypadku prace polegają na wymianie stolarki okiennej i drzwiowej, dociepleniu podłogi oraz sufitu, uzupełnieniu ubytków w ścianach, położeniu terakoty, wykonaniu nowej instalacji elektrycznej oraz hydraulicznej. Całe przedsięwzięcie w znaczącym stopniu ułatwi odpowiednie przechowywanie umundurowania strażackiego oraz zapewni szybszy czas reakcji druhów z OSP. Całość zadania jest finansowana z budżetu Gminy.

Przy dostosowaniu pomieszczeń w budynku Urzędu Gminy na archiwum zakładowe prace obejmują wymianę stolarki okiennej oraz drzwiowej, uzupełnienie ubytków i pęknięć ścian, wykonanie nowej instalacji elektrycznej oraz oświetleniowej, wykonanie wentylacji i położenie terakoty. W ramach realizacji projektu pn. „Przebudowa pomieszczenia piwnicznego na archiwum zakładowe" zostaną zakupione nowe regały, na których przechowywane będą dokumenty archiwalne. Wykonywane przedsięwzięcie jest zgodne z Rozporządzeniem Prezesa Rady Ministrów z 18 stycznia 2011 roku w sprawie organizacji i zakresu działania archiwów zakładowych. Całość zadania jest finansowana z budżetu Gminy.

(dostosowanie pomieszczeń w budynku Urzędu Gminy na archiwum zakładowe)

W kwietniu 2021 roku pracownicy Gospodarki Komunalnej przeprowadzili prace porządkowe na działce gminnej nr 11/16 w miejscowości Nadułki. Prace polegały na odtworzeniu ogrodzenia, niwelacji terenu. Wycięte zostały krzewy i częściowo poddane pielęgnacji drzewa co w znaczącym stopniu wzbogacało estetykę w/w działki.

W maju pracownicy Gospodarki Komunalnej wyciągnęli uszkodzoną pompę ze studni głębinowej – punktu czerpalnego wody w miejscowości Nowy Podleck. Po wykonaniu remontu oraz częściowej wymianie instalacji elektrycznej została zamontowana na potrzeby rolników z okolicznych miejscowości w celu poboru wody do min. stosowania oprysków. Koszt całkowity wyniósł około 4,5 tys. zł.

Prosimy o uważną i prawidłową obsługę punktów czerpalnych wody na terenie Gminy Bulkowo, w celu uniknięcia kosztownych awarii w przyszłości.

Odbiór zużytych opon samochodowych z PSZOK w Bulkowie

Zgodnie z ustawą o utrzymaniu czystości i porządku w gminach oraz uchwałą nr 138/XXIII/20 Rady Gminy Bulkowo z dnia 17 grudnia 2020 r. w sprawie przyjęcia Regulaminu utrzymania czystości i porządku na terenie Gminy Bulkowo, właściciele nieruchomości w ramach dokonywanej opłaty za gospodarowanie odpadami komunalnymi mieli możliwość dostarczenia na PSZOK zużytych opony samochodowych. W związku z coraz bardziej narastającym problem z utylizacją zużytych opon, Gmina Bulkowo podjęła współpracę z firmą TCC Tadeusz Chruścicki, ul. Kościuszki 6 lok. 12, 50-038 Wrocław.

W ramach nawiązanej współpracy firma w dniu 29.04.2021 r. odebrała z terenu PSZOK w Bulkowie 10,14 ton zużytych opon, które zostaną poddane procesowi utylizacji.

W najbliższym czasie Gmina Bulkowo planuje zrealizować podobne przedsięwzięcie dotyczące odbioru zużytych opon samochodowych z PSZOK w Bulkowie. **Zachęcamy wszystkich mieszkańców do oddawania zużytych opon samochodowych do PSZOK, aby nie trafiały do lasu lub na dzikie wysypiska.**

Obecny system gospodarowania odpadami komunalnymi

Od początku 2021 roku w Gminie Bulkowo zostały wdrożone zmiany w systemie gospodarki odpadami komunalnymi. Wynikają one z nowelizacji ustawy z dnia 13 września 1996 r. o utrzymaniu czystości i porządku w gminach (t.j. Dz. U. z 2020 r., poz. 1439) oraz są konsekwencją rozstrzygnięcia przetargu nieograniczonego na realizację zadania pn. „Odbieranie i zagospodarowanie odpadów komunalnych od właścicieli nieruchomości zamieszkałych na terenie Gminy Bulkowo w okresie od 01.01.2021 r. do 31.12.2021 roku".

Zgodnie z obowiązującymi przepisami **wszyscy mieszkańcy mają obowiązek segregacji odpadów**. Nowe przepisy nie dopuszczają braku prowadzenia selektywnej zbiórki odpadów w zamian za podwyższoną opłatę.

Nowe zapisy ustawy z dnia 13 września 1996 r. o utrzymaniu czystości i porządku w gminach, dają mieszkańcom możliwość częstszego odbioru odpadów komunalnych, który odbywa się w następujący sposób (zgodnie z harmonogramem dostarczonym przez firmę Remondis):

1. Niesegregowane (zmieszane) odpady komunalne/pozostałości po segregacji oraz bioodpady z częstotliwością:
a) zabudowa jednorodzinna – 1 raz w miesiącu, a w okresie od kwietnia do października – 1 raz na dwa tygodnie,
b) zabudowa wielolokalowa – 1 raz w miesiącu, a w okresie od kwietnia do października – 1 raz na tydzień,
2. Odpady zbierane w sposób selektywny z częstotliwością: zabudowa jednorodzinna i wielolokalowa – 1 raz w miesiącu.

Ustawa przewiduje także dla właścicieli nieruchomości jednorodzinnych zniżkę za posiadanie kompostownika. Właściciel takiej nieruchomości, który zadeklaruje, że posiada przydomowy kompostownik i będzie w nim kompostował bioodpady może być zwolniony w części z opłaty za gospodarowanie odpadami komunalnymi w wysokości **1,00 zł** od stawki obowiązującej opłaty za gospodarowanie odpadami komunalnymi liczonej od każdego mieszkańca.

Zgodnie z podjętą uchwałą Rady Gminy Bulkowo stawka za odbiór i za gospodarowanie odpadami komunalnymi w naszej gminie wynosi: **20,00 zł** miesięcznie od każdej osoby zamieszkującej daną nieruchomość, jeżeli odpady zbierane i odbierane są w sposób selektywny.

Ze względu na dużą ilość pytań o stawki opłaty za gospodarowanie odpadami komunalnymi prezentujemy w poniższej tabeli wysokość opłat na terenie Powiatu Płockiego:

Gmina	Stawka w 2020 r.	Stawka w 2021 r.
Bielsk	24,00 zł	24,00 zł
Bodzanów	20,00 zł	23,00 zł
Brudzeń Duży	25,50 zł	29,00 zł
Bulkowo	**16,00 zł**	**20,00 zł**
Drobin	23,00 zł	23,00 zł
Gąbin	27,00 zł	27,00 zł
Łąck	26,00 zł	33,00 zł
Mała Wieś	19,00 zł	19,00 zł
Nowy Duninów	15,00 zł	21,00 zł
Radzanowo	Do końca lutego 2020 r. – 15,00 zł, od 1 marca 2020 r. – 26,00 zł	26,00 zł
Słubice	27,00 zł	26,00 zł
Stara Biała	25,00 zł	25,00 zł – umowa do 30.06.2021 r.
Staroźreby	26,00 zł	26,00 zł
Słupno	29,00 zł	Od kwietnia 11 zł za m3 zużytej wody/średnia wyliczona za I kwartał 2021 r.
Wyszogród	24,00 zł	24,00 zł

Obowiązek segregacji dla wszystkich mieszkańców niesie za sobą wiele korzyści, a mianowicie:
- Ograniczenie masy odpadów zanieczyszczających środowisko.
- Zwiększenie świadomości ekologicznej.

- Wyrobienie nawyków porządku, oszczędności i gospodarności.
- Ograniczenie zagrożenia dla środowiska i zdrowia człowieka.
- Pozyskanie surowców wtórnych.
- Niższe zużycie surowców naturalnych.
- Uporządkowanie gospodarki odpadami.
- Tańszy system selektywnej zbiórki odpadów.

Pamiętajmy, że właściwa segregacja nic nie kosztuje, a dzięki niej wiele możemy zyskać. Segregując odpady wspieramy przede wszystkim środowisko, dajemy drugie życie pozornie zużytym produktom, ale także możemy mieć wpływ na ograniczenie kosztów, które ponosimy na co dzień.

Uwaga:

Opłaty za odbiór i za gospodarowanie odpadami komunalnymi **od 1 stycznia 2021** roku wszyscy mieszkańcy powinni **dokonywać na odrębny rachunek bankowy:**

20 9008 0005 0260 0026 2000 0710

Tytułem: Opłata za gospodarowanie odpadami komunalnymi (podając dodatkowo za jakie miesiące oraz imię, nazwisko i adres nieruchomości, której dotyczy wpłata).

Opłaty należy dokonywać bez wezwania, raz na miesiąc **do ostatniego dnia każdego miesiąca**. Dopuszcza się wnoszenie opłaty za więcej niż jeden miesiąc z góry.

Przypominamy:

Wszyscy właściciele nieruchomości, powinni w tym roku złożyć nową deklarację o wysokości opłaty za gospodarowanie odpadami komunalnymi. Osoby, które nie dopełniły jeszcze tego obowiązku proszone są o jak najszybsze zgłoszenie się do Urzędu Gminy Bulkowo – Biuro Podawcze (pok. 23, wejście od strony banku) i złożenie w/w dokumentu. W związku z brakiem przedłożenia stosownych dokumentów tj. deklaracji mieszkańca Gminy Bulkowo o wysokości opłaty za gospodarowanie odpadami komunalnymi, właściwy organ będzie prowadził postępowanie administracyjne.

Dzikie wysypiska na terenie Gminy Bulkowo

Dzikie wysypiska to nielegalne miejsca składowania odpadów. Odpady w takich miejscach nie są zabezpieczone, powodują często skażenie gleby i wody. Są siedliskiem wielu bakterii chorobotwórczych, a także groźnych grzybów. Ponadto zapewniają idealne warunki dla rozwoju much, komarów i szczurów, a zalegające tam odpady są często źródłem nieprzyjemnych zapachów.

Pomimo, że obowiązująca ustawa o utrzymaniu czystości i porządku w gminach nakłada na właścicieli nieruchomości oraz zarządców terenu obowiązek dbania o czystość i porządek na terenie nieruchomości, to proceder nieustannie powstających nowych nielegalnych wysypisk śmieci istnieje nadal i stanowi poważny problem w naszej gminie.

Niestety, zmaganie się z dzikimi wysypiskami śmieci jest jak walka z wiatrakami, która pochłania znaczne środki finansowe z budżetu gminy Bulkowo. Tylko w ostatnim czasie pracownicy Gospodarki Komunalnej przy Urzędzie Gminy Bulkowo doprowadzili do likwidacji kilku takich nielegalnych miejsc składowania odpadów. Wśród porzuconych odpadów najczęściej można znaleźć stare meble, zużyty sprzęt RTV-AGD, odpady poremontowe, opony, a nawet wyroby zawierające azbest (eternit).

Wiadomym jest, że takich działań dopuszczają się również osoby „przejezdne", ale przede wszystkim są to mieszkańcy naszej gminy. Trudno zrozumieć motyw podejmowania tak nieodpowiedzialnych działań. Tym bardziej, że tego typu odpady problemowe mogą oddać w ramach dokonywanej opłaty za gospodarowanie odpadami komunalnymi do Punktu Selektywnego Zbierania Odpadów Komunalnych (PSZOK) znajdującego się w miejscowości Bulkowo- Kolonia. Natomiast w przypadku wyrobów zawierających azbest mieszkańcy mają możliwość zgłoszenia posiadania takich wyrobów w ramach prowadzonego co roku naboru wniosków na zadnie pn. „Usuwanie i unieszkodliwianie wyrobów zawierających azbest z terenu Gminy Bulkowo".

Pamiętajmy, że czystość i porządek w naszej gminie służy nie tylko estetyce, ale także naszemu zdrowiu i dobremu samopoczuciu. To od nas samych zależy czy zdrowe i przyjazne będzie otaczające nas środowisko.

Pamiętajmy, że osobie, której zostanie udowodnione nielegalne pozbywanie się odpadów grozi administracyjny nakaz usunięcia tych śmieci. Nielegalne pozbywanie się odpadów stanowi wykroczenie, za które kodeks wykroczeń przewiduje karę grzywny.

W przypadku zauważenia nielegalnego wyrzucania odpadów należy natychmiast powiadamiać Policję, która podejmie interwencję. Sprawę dzikiego wysypiska można również zgłosić do Gospodarki Komunalnej przy Urzędzie Gminy Bulkowo do osób, które odpowiedzialne są za utrzymanie czystości i porządku w gminie.

Po zlokalizowaniu dzikiego wysypiska zostaną podjęte wszelkie działania identyfikujące odpowiedzialnego za porzucenie odpadów, a następnie wyciągnięte konsekwencje. Osoby odpowiedzialne za powstanie dzikiego wysypiska mogą zostać ukarane finansowo i zostaną zobowiązane do uprzątnięcia odpadów.

Z życia biblioteki...

XX Ogólnopolski Tydzień Czytania Dzieciom w Bulkowie

W dniu 26 maja 2021 r. w Bulkowie odbyła się inauguracja jubileuszowego XX Ogólnopolskiego Tygodnia Czytania Dzieciom, który w tym roku odbywa się pod hasłem „Lubimy czytać polskich autorów!". W wydarzeniu uczestniczyli zaproszeni goście: Wójt Gminy Bulkowo Gabriel Graczyk, Grono Pedagogiczne oraz grupa przedszkolaków ze Szkoły Podstawowej w Bulkowie.

Wspólne czytanie dzieciom rozpoczął Wójt Gminy Bulkowo Gabriel Graczyk, który zaprezentował wiersz Agnieszki Nożyńskiej pt. „Grześ bohater". Następnie Bibliotekarka Pani Magdalena Warda, przeczytała opowiadanie Ireny Landau pt. „Lenka i magiczne drzewo". Kolejno został zaprezentowany przez Dyrektor Biblioteki Natalię Maćkiewicz wiersz Juliana Tuwima pt. „Ptasie radio", po którym dzieci miały za zadanie naśladować ptaki oraz zatańczyć wspólnie do piosenki pt. „Kaczuchy". Po tym energetycznym przerywniku, zebrani powrócili do czytania polskich autorów. Tym razem wyjątkowe opowiadanie Wandy Chotomskiej pt. „Dziura w moście" przeczytał Wójt Gminy. Następnie kolejno w świat wierszy Jana Brzechwy zabrała dzieci Magdalena Warda pracownik Biblioteki w Bulkowie, która zaprezentowała wiersz pt. „Żuk", Małgorzata Jóźwiak nauczycielka wychowania przedszkolnego ze Szkoły Podstawowej w Bulkowie przedstawiła opowiadanie Marty Krzemińskiej pt. „Lolek, Julek i tort", które dzieci z uwagą wysłuchały. Na zakończenie nastąpił powrót do Tuwima i wiersz pt. „Skakanka" przeczytany przez Dyrektor Biblioteki, która również na koniec spotkania zaprosiła do wspólnej piosenki pt. „Lokomotywa". Utwór porwał wszystkich Gości oraz dzieci do zrobienia długiego pociągu. Na pożegnanie każdy otrzymał urodzinowe cukierki oraz zakładki do książek.

Konkurs „Znajdziesz mnie w bibliotece pełnej zagadek!"

W dniach 8-15 maja 2021 r. obchodzony był XVIII Ogólnopolski Tydzień Bibliotek, w tym roku pod hasłem „Znajdziesz mnie w bibliotece". Z tej okazji w bibliotece w Bulkowie przeprowadzony został konkurs dla Czytelników, który odbył się w formule on-line pt. „Znajdziesz mnie w bibliotece pełnej zagadek!". Przygotowane zostały zagadki, rebusy, łamigłówki, m.in. dotyczące biblioteki, książek i filmów, ale nie tylko. Zagadki udostępniane były codziennie na profilu Biblioteki w Bulkowie na Facebooku. Każdego dnia wygrywała jedna osoba, która udzieliła pierwsza prawidłowej odpowiedzi w poście. Dziękujemy wszystkim za aktywny udział, a w szczególności gratulujemy zwycięzcom, kolejno: Panu Jakubowi oraz Paniom Agnieszce, Marii, Izabeli oraz Annie. Wszystkim laureatom wręczyliśmy nagrody w postaci metalowego sejfu w kształcie książki.

„Mała Książka - Wielki Człowiek” w Nowych Łubkach

Filia Biblioteczna w Nowych Łubkach kolejny rok bierze udział w ogólnopolskiej kampanii społecznej „Mała książka - wielki człowiek”. Ma ona na celu zachęcenie rodziców do odwiedzenia z dziećmi biblioteki i codziennego im czytania. Każde dziecko w wieku przedszkolnym, które przyjdzie do biblioteki otrzyma w prezencie Wyprawkę Czytelniczą, a w niej: książkę pt. „Pierwsze czytanki dla...”, broszurę dla rodziców „Książką połączeni, czyli przedszkolak idzie do biblioteki” oraz kartę Małego Czytelnika jest to specjalna karta biblioteczna do zbierania naklejek za wypożyczone książki. Dzięki tej akcji dzieci poznają ważne miejsce na czytelniczej mapie dzieciństwa, czyli bibliotekę. Jesteśmy pewni, że w tym roku jeszcze więcej przedszkolaków oraz ich rodziców zapała miłością do książek i czytania. Serdecznie zapraszamy do wzięcia udziału w kampanii i odwiedzenia Biblioteki w Nowych Łubkach.

Terapeuta ds. uzależnień służy pomocą mieszkańcom Gminy Bulkowo

Po krótkiej przerwie związanej z obostrzeniami, w związku z sytuacją epidemiologiczną w kraju, funkcjonuje ponownie w Urzędzie Gminy Bulkowo, jak w minionych latach Punkt Konsultacyjny ds. uzależnień, finansowany przez Gminną Komisję Rozwiązywania Problemów Alkoholowych przy Wójcie Gminy Bukowo. Spotkania odbywają się przy zachowaniu reżimu sanitarnego w I i III piątki miesiąca w godz. 14.00-18.00

Wszystkich mieszkańców z terenu Gminy Bulkowo zainteresowanych uzyskaniem bezpłatnej porady oraz pomocy prosimy o wcześniejszy kontakt z pracownikami GOPS Bulkowo pod numer tel. 24 265 20 13 wew. 13.

Bezpłatny System Informacji dla mieszkańców

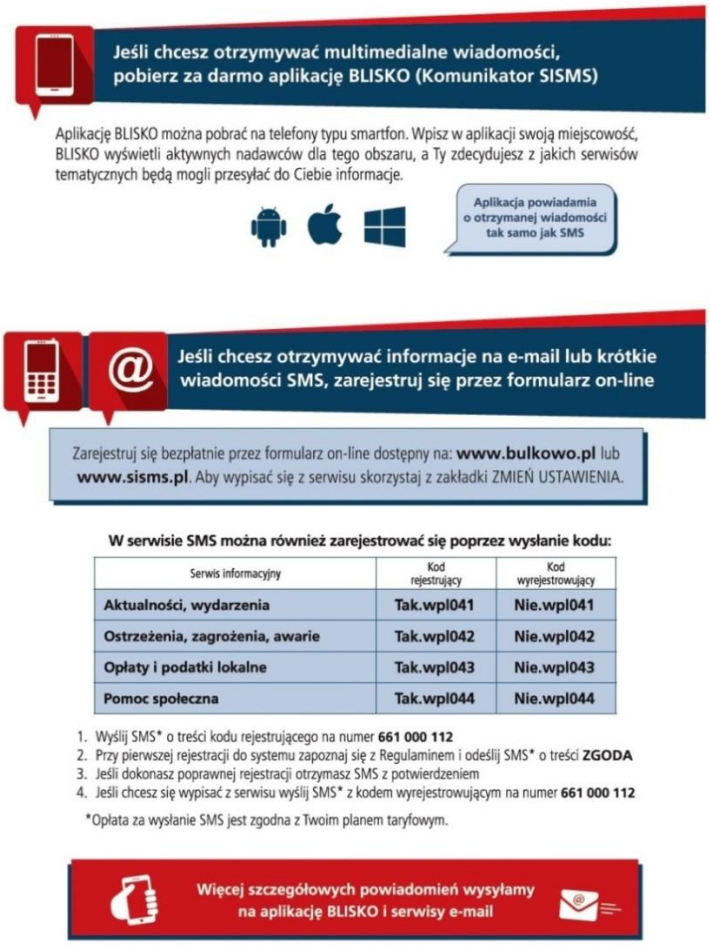

Wydawca:

Urząd Gminy Bulkowo, ul. Szkolna 1, 09-454 Bulkowo. Kontakt tel. 24 265 20 13, e-mail: gmina@bulkowo.pl