Kurier Gminy Bulkowo

Numer 3/2021 (33)

Październik 2021

Egz. bezpłatny

ISSN 2353- 2165

Klub Seniora w Bulkowie

Od 2 sierpnia 2021 r. funkcjonuje Klub Seniora w Bulkowie, który mieści się w budynku byłej Szkoły Podstawowej w Nowych Krubicach. Zadanie jest współfinansowane ze środków Unii Europejskiej w ramach Regionalnego Programu Operacyjnego Województwa Mazowieckiego.

Do Klubu Seniora uczęszcza 20 osób powyżej 60-tego roku życia. Celem Klubu jest zapewnienie wsparcia seniorom poprzez aktywizację, rehabilitację, aktywność ruchową i edukacyjną, w zależności od potrzeb i zainteresowań uczestników. Klubowicze mają do dyspozycji trzy sale:

1) rehabilitacyjną, gdzie znajduje się odpowiedni sprzęt do rehabilitacji; ćwiczenia przeprowadzane są pod okiem wyspecjalizowanego rehabilitanta;

2) wypoczynkową - w tej sali znajdują się fotele masujące, dzięki którym seniorzy mogą się zrelaksować i odprężyć oraz kanapy, fotele, gry planszowe, karty i książki;

3) salon z aneksem kuchennym - to tutaj seniorzy spędzają najwięcej czasu, jedzą wspólnie obiad, wykonują różnego rodzaju prace plastyczne i artystyczne.

Nasi Seniorzy to wspaniali ludzie, którzy żadnych wyzwań się nie boją i po raz kolejny udowodnili, że na naukę nigdy nie jest za późno. Wzięli udział już w wielu warsztatach, m. in. w zajęciach komputerowych, smartfonowych i kulinarnych. Bardzo chętnie biorą udział w zajęciach artystycznych i plastycznych, dotyczących m. in. wykonywania i malowania puzzli dla dzieci z oddziału przedszkolnego, lasu w szkle, „łapaczów snów", lepienia aniołków z masy solnej itp.

Uczestnicy Klubu Seniora są bardzo aktywni ruchowo i z ogromną motywacją i determinacją chodzą na spacery z kijkami, tzw. nordic walking. Dla Klubowiczów przewidziane są spotkania ze specjalistami, zajęcia muzyczne, taneczne, uroczystości okolicznościowe, spotkania w plenerze, wycieczki oraz wiele innych. Zachęcamy do odwiedzenia i śledzenia klubowego fanpage'a "Klub Seniora Bulkowo" na portalu Facebook. To tutaj Państwo możecie oglądać na bieżąco poczynania naszych seniorów.

W numerze:

- *Festyn w Bulkowie str. 2-3*
- *Miejscowy plan zagospodarowania przestrzennego części wsi Bulkowo str. 3*
- *INWESTYCJE str. 4-5*
- *Realizacja programu „CZYSTE POWIETRZE" w Gminie Bulkowo str. 6*
- *Sprzedaż nieruchomości gruntowych stanowiących własność Gminy Bulkowo str. 6*
- *25 rocznica nadania Szkole Podstawowej w Blichowie imienia Armii Krajowej str. 6*
- *Centralna Ewidencja Emisyjności Budynków str. 7*
- *Informacje Gminnego Ośrodka Pomocy Społecznej str. 7*
- *Stypendia Wójta Gminy Bulkowo str. 7-8*
- *Prace wykonane przez Gospodarkę Komunalną przy Urzędzie Gminy Bulkowo str. 9*
- *Z życia biblioteki… str. 9-11*
- *Informacja Powiatowego Centrum Pomocy Rodzinie w Płocku str.12*
- *„Zaszczep pupila, to tylko chwila" str.12*

(dokończenie na str. nr 2)

(zajęcia w Klubie Seniora)

(wyposażenie sal w klubie Seniora)

Festyn w Bulkowie

W dniu 12 września 2021 r. odbył się Festyn w Bulkowie promujący szczepienia przeciwko wirusowi SARS-CoV-2, zorganizowany wspólnie z Kołami Gospodyń Wiejskich z terenu Naszej Gminy. Tego dnia odbył się także happening zorganizowany przez Gminną Bibliotekę Publiczną w Bulkowie, podczas którego został odsłonięty mural Stanisława Lema w ramach projektu „ArtFuturo – artystyczna fuzja pokoleń w Bulkowie". To kolejna nowa, świetna inicjatywa w gminie Bulkowo.

Bogatą gamę atrakcji przygotowały Koła Gospodyń Wiejskich. Wśród nich znalazł się m.in.: turniej tenisa stołowego, pokaz ratownictwa medycznego, specjalnie przygotowana strefa zabaw dla dzieci. Świetną atrakcją były alkogogle oraz gra bingo. Na stoiskach KGW można było spróbować swojskiego jadła, pysznych ciast, waty cukrowej oraz popcornu, a także rozgościć się w kawiarni „Pod Chmurką". Najmłodsi kręcili się na karuzeli, skakali na eurobungee. Jak zwykle ogromną popularnością cieszyła się pyszna grochówka.

Festyn był także doskonałą okazją, by wręczyć nagrody w rozstrzygniętych konkursach: „Czytelnik Roku 2021", „O pióro Wójta Gminy Bulkowo" oraz w Turnieju Tenisa.

Niesamowitych wrażeń dostarczyły „Czaderki i Kruszyny" oraz „Skorp Dance Studio Płońsk". Wystąpiły również dzieci ze szkół podstawowych Gminy Bulkowo. Swoim wokalem umilili czas „The Voice Orkiestra" i solistka Natalia Pęcherzewska. Wieczorem wystąpił zespół „DEJW" ze swoimi przebojami takimi, jak np. „Na zachętę", „Dołeczki" oraz panowie z „The Brothers", którzy porwali publiczność do tańca.

Podczas Festynu mieszkańcy mogli wziąć udział w Narodowym Spisie Powszechnym, skorzystać z możliwości przystąpienia do programu „Czyste Powietrze”, uzyskać pomoc w ramach poradnictwa rolniczego na stoisku KRUS oraz MODR. Ponadto pracownicy ZUS oferowali pomoc przy założeniu profilu PUE ZUS oraz złożeniu wniosku Dobry Start 300+.

W godzinach od 14.00 do 19.00 w Mobilnym Punkcie Szczepień zorganizowanym przez NZOZ MEDICINES Kazimierz Przepiórski wszyscy chętni mogli zaszczepić się przeciwko Covid-19. Przy tym udzielane były porady pielęgniarskie wraz z pomiarem ciśnienia tętniczego. Na osoby zaszczepione w naszym punkcie czekały specjalne upominki.

Serdecznie dziękujemy za zaangażowanie i pomoc przy organizacji Festynu KGW z Bulkowa, Nadułek, Włók i Worowic, a także druhom OSP oraz patrolom z Posterunku Policji z Bodzanowa za zabezpieczanie imprezy pod względem bezpieczeństwa.

Przypominamy, że funkcjonuje GMINNA INFOLINIA – **(24) 265 20 13 wew. 36** - pod tym numerem telefonu można zamówić bezpłatny transport do Punktów Szczepień na szczepienie przeciwko COVID – 19. Infolinia jest czynna od poniedziałku do piątku w godzinach od 8:00 do 15:00. Z transportu mogą korzystać osoby z niepełnosprawnościami lub mieszkańcy mający trudności w dotarciu do Punktów Szczepień.

Na terenie Gminy Bulkowo istnieją dwa Punkty Szczepień, które realizują zapisy oraz zapewniają bezpłatny dojazd i dowóz pacjentów na szczepienie:

- VITA Krzysztof Grochulski Spółka Jawna GABINET ZABIEGOWY PIELĘGNIARSKI, Bulkowo-Kolonia, ul. Płocka 59, tel. 24 265 20 26.
- Niepubliczny Zakład Opieki Zdrowotnej „MEDICINES”- Kazimierz Przepiórski, Nowe Łubki 5A, tel. 24 265 13 12.

Miejscowy plan zagospodarowania przestrzennego części wsi Bulkowo

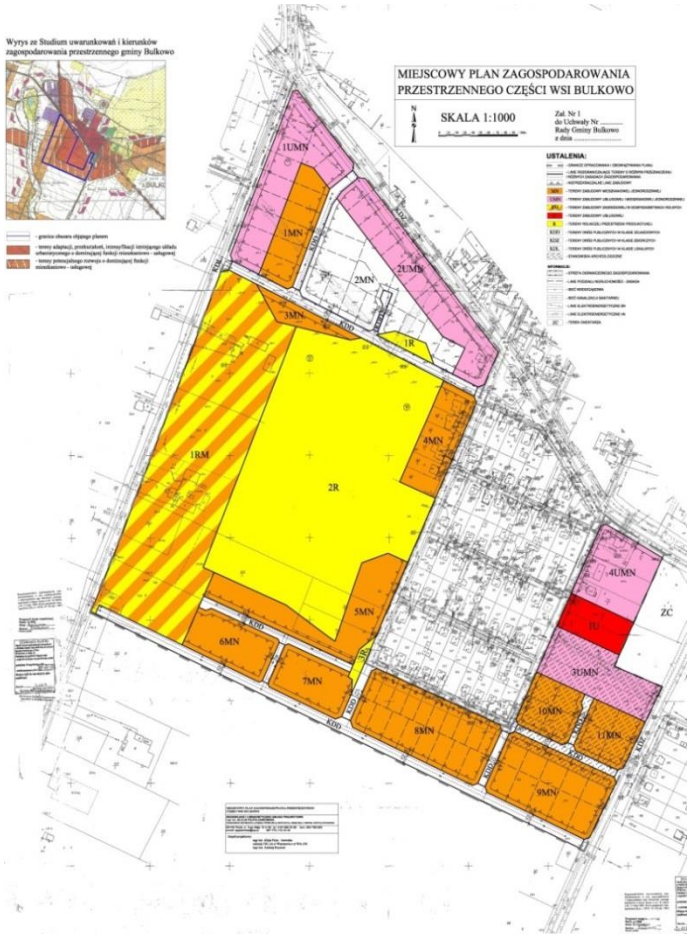

Pragniemy Państwu przypomnieć, że w dniu 18 lutego 2014 r. Uchwałą Nr 278/XXXII/14 Rada Gminy Bulkowo przyjęła miejscowy plan zagospodarowania przestrzennego części wsi Bulkowo. Obejmuje on część obszaru miejscowości Bulkowo usytuowaną między drogą gminną obok byłego GS-u, drogą powiatową przebiegającą przez centrum Bulkowa (ul. Płocka) i drogą prowadzącą do Bodzanowa.

Mpzp porządkuje przestrzeń i wyznacza działki budowlane, na których powstać mogą np. drogi, sklepy czy domy mieszkalne i na jego podstawie można bezpośrednio otrzymać decyzję i pozwolenie na budowę. Dzięki niemu centralna część Bulkowa może rozwijać się szybciej, w większym zakresie usług i budynków zabudowy mieszkaniowej, bez zbędnej formalności.

Reasumując, zaletą mpzp jest fakt, że od razu znajdziemy wszystkie informacje dotyczące przeznaczenia terenu miejscowości Bulkowo. Wart uwagi jest także czas trwania inwestycji (np. budowy domu), który skraca się wówczas o kilka miesięcy, ponieważ nie musimy ubiegać się o warunki zabudowy. **Zatem wszystkich zainteresowanych zachęcamy do kontaktu telefonicznego lub e-mail z pracownikami Urzędu Gminy Bulkowo w celu uzyskania szczegółowych informacji dotyczących możliwości budowy domu, bądź świadczenia usług w centrum miejscowości Bulkowo w ramach uchwalonego mpzp**.

INWESTYCJE

Dofinasowania z Urzędu Marszałkowskiego Województwa Mazowieckiego w Warszawie

Gmina Bulkowo otrzymała dofinasowania z Urzędu Marszałkowskiego Województwa Mazowieckiego w Warszawie w ramach Mazowieckiego Instrumentu Wsparcia Infrastruktury Sportowej MAZOWSZE 2021. Udało się pozyskać 89 758,00 zł na realizację zadania „Oświetlenie boiska wielofunkcyjnego wraz z budową siłowni plenerowej na działce o nr ewid. 232/4 w m. Nowe Łubki", co stanowi 61,33 % przewidywanych kosztów inwestycji.

Zakres prac obejmuje wykonanie instalacji oświetlenia istniejącego boiska wielofunkcyjnego, a także budowę siłowni plenerowej. Powstanie 6 słupów oświetleniowych, stalowych z 24 oprawami oświetleniowymi typu LED. Instalacja będzie zasilana z istniejącej sieci elektroenergetycznej. Siłownia plenerowa będzie składała się z urządzeń: orbitrek + jeździec, wyciąg i krzesło, prasa nożna i wioślarz, drabinka i podciąg nóg, ławka i prostownik pleców, szachownica, chińczyk, krzesło do wyciskania (dla dzieci), prasa nożna (dla dzieci).

Gmina Bulkowo otrzymała również pomoc finansową na to zadanie z Powiatu Płockiego 20 000,00 zł, kwota ta zostanie przeznaczona na wykonanie instalacji oświetleniowej. Przewidywana wartość całej inwestycji to około 150 000,00 zł, w tym środki z budżetu Gminy Bulkowo około 40 000,00 zł. Zadanie powinno zostać zrealizowane do końca 2021 r.

Wnioski złożone w ramach Rządowego Funduszu Polski Ład: Program Inwestycji Strategicznych

Rządowy Fundusz Polski Ład: Program Inwestycji Strategicznych to nowa forma wsparcia inwestycji samorządów. Pierwszy pilotażowy nabór wniosków trwał od 2 lipca do 15 sierpnia 2021 r. Gmina Bulkowo złożyła 3 wnioski o dofinansowanie jako jednostka samorządu terytorialnego oraz 1 wniosek poprzez Związek Gmin Regionu Płockiego.

Rozbudowa dróg gminnych (ul. Wschodnia, ul. Północna, ul. Kredytowa), gm. Bulkowo

Przedmiotowe zadanie obejmuje rozbudowę 3 ulic: Wschodniej, Północnej i Kredytowej na osiedlu mieszkaniowym w miejscowości Bulkowo-Kolonia. W ramach inwestycji będzie wykonana asfaltowa nawierzchnia jezdni oraz zjazdy publiczne z mieszanek mineralno-asfaltowych, chodniki i zjazdy indywidualne o nawierzchni z kostki betonowej, pobocza, wyniesione przejście dla pieszych z latarnią solarną, a także próg wyspowy na ul. Kredytowej i ul. Północnej. Planowany jest również remont wodociągu. Przewidywana wartości inwestycji: **3 283 495,82** zł brutto. Kwota wnioskowanych środków (95% dofinansowania): **3 119 321,03** zł brutto.

Rozbudowa oczyszczalni ścieków w miejscowości Bulkowo-Etap II część biologiczna

Przedmiotem ww. inwestycji są: remont reaktora biologicznego wraz z wymianą wyposażenia technologicznego; budowa nowego osadnika wtórnego; przebudowa istniejącego osadnika na zagęszczacz osadu; wymiana dmuchaw; wymiana workownicy na prasę do odwadniania osadów; zakup sprzętu asenizacyjnego (ciągnik wraz z wozem asenizacyjnym); zagospodarowanie terenu wokół, budowa drogi dojazdowej; bieżąca konserwacja budynku socjalno-technicznego; termomodernizacja budynku socjalno-technicznego; wykonanie ogrodzenia.

Przewidywana wartości inwestycji: **3 474 145,89** zł brutto
Kwota wnioskowanych środków: **1 974 145,89** zł brutto
Pozostałe środki tj. **1 500 000,00** zł zostały już pozyskane z Rządowego Funduszu Inwestycji Lokalnych.

Przebudowa i remont Stacji Uzdatniania Wody na działce o nr ewid. 308 w miejscowości Nowe Łubki

Ogólny zakres robót obejmuje: wymianę układu technologicznego wraz z robotami towarzyszącymi; wymianę instalacji elektrycznej wraz z dostawą przewoźnego agregatu prądotwórczego i ogrzewaczy elektrycznych, termomodernizację budynku, wykonanie opaski z kostki brukowej betonowej oraz wymianę ogrodzenia (w tym bramy, furtki).

Przewidywana wartości inwestycji**: 1 530 278,75** zł brutto
Kwota wnioskowanych środków (95% dofinansowania): **1 453 764,81** zł brutto.

Budowa sieci wodociągowej i kanalizacji sanitarnej na terenie gminy Bulkowo

(wniosek złożony poprzez Związek Gmin Regionu Płockiego)

- Budowa sieci kanalizacji sanitarnej wraz z przyłączami, w granicach pasa drogowego, w drodze powiatowej nr 2949W Bulkowo-Osiek-Krubice oraz przepompownią ścieków o parametrach:
- długość projektowanej kanalizacji sanitarnej grawitacyjnej śr. 200 PVC-U wynosi 1 510,5 m;
- długość projektowanej kanalizacji tłocznej śr. 90PE wyniesie 502 m.
- Budowa sieci kanalizacji sanitarnej grawitacyjnej w miejscowościach Bulkowo-Kolonia i Bulkowo o długości 213,3 m.
- Budowa sieci wodociągowej w miejscowości Bulkowo-Kolonia o długości 205,5 m.

Przewidywana wartości inwestycji: **3 783 787,63** zł brutto. Kwota wnioskowanych środków (95% dofinansowania): **3 594 598,25** zł brutto.

Podpisane umowy

„Usuwanie i unieszkodliwianie wyrobów zawierających azbest z terenu Gminy Bulkowo w 2021 roku"

W dniu 13.09.2021 r. Wójt Gminy Bulkowo Gabriel Graczyk wraz z Zastępcą Skarbnika Aliną Strzelczak uczestniczyli w podpisaniu umowy Nr 2458/21/OZ/DA z Wojewódzkim Funduszem Ochrony Środowiska i Gospodarki Wodnej w Warszawie na dofinansowanie realizacji zadania pn.: „Usuwanie i unieszkodliwianie wyrobów zawierających azbest z terenu Gminy Bulkowo w 2021 roku". Dotacja w kwocie 30 000,00 zł stanowi 100% kosztu kwalifikowanego brutto. Zadanie będzie realizowane do połowy października 2021 roku.

„Mazowiecki program przygotowania szkół, nauczycieli i uczniów do nauczania zdalnego"

W czerwcu 2021 r. Gmina Bulkowo aplikowała do Urzędu Marszałkowskiego Województwa Mazowieckiego o środki w ramach naboru do projektu pn. „Mazowiecki program przygotowania szkół, nauczycieli i uczniów do nauczania zdalnego".

W dniu 20 sierpnia 2021 r. Wójt Gminy wraz z Zastępcą Skarbnika podpisali aneks do umowy partnerstwa z Urzędem Marszałkowskim Województwa Mazowieckiego w ramach „Mazowieckiego programu przygotowania szkół, nauczycieli i uczniów do nauczania zdalnego. Z terenu naszej gminy dofinasowanie otrzymała Szkoła Podstawowa im. Marii Konopnickiej w Bulkowie. Realizacja przedmiotowego zadania będzie polegała na zakupie niezbędnego oprogramowania umożliwiającego naukę zdalną: m.in. komputerów stacjonarnych, monitorów interaktywnych, drukarek, urządzeń wielofunkcyjnych, laptopów, projektorów multimedialnych, oprogramowania interaktywnego 3D. Program zakłada także przeprowadzenie specjalistycznych szkoleń dla nauczycieli.

Wniosek Gminy Bulkowo zajął zaszczytne 14 miejsce na liście rankingowej z wynikiem 89,13 punktów na 100 punktów możliwych do uzyskania.

Pozostałe złożone wnioski

Przebudowa drogi gminnej nr 290420W w miejscowości Nowy Podleck Etap 2

Gmina Bulkowo aplikuje o środki z Mazowieckiego Urzędu Wojewódzkiego w ramach Rządowego Funduszu Rozwoju Dróg na 2022 rok na realizację zadania pn.: Przebudowa drogi gminnej nr 290420W w miejscowości Nowy Podleck Etap 2". Wartość kosztorysowa robót to 1 017 605,76 zł brutto a maksymalne możliwe dofinansowanie wynosi 80% kosztów kwalifikowalnych. Zaprojektowany jest odcinek drogi o długości 1 582,20 m o nawierzchni bitumicznej, szerokości 3,5 m, przeznaczonej do ruchu w obu kierunkach wraz z mijankami, z wykonaniem obustronnych poboczy z mieszanki kamiennej. Odwodnienie drogi będzie polegało na wykonaniu jednostronnego rowu odprowadzającego wody opadowe. Planowane jest również wykonanie chodnika przy figurce z kostki brukowej betonowej. Przewiduje się wycinkę drzew i krzewów z pasa drogowego, usunięcie karp oraz dokonanie nasadzeń zastępczych w pasie drogowym. W ramach zadania uwzględniono również wykonanie oznakowania pionowego: znaki nakazu, zakazu, ostrzegawcze i informacyjne oraz przeniesienie istniejącego przystanku autobusowego do nowej lokalizacji, co poprawi bezpieczeństwo ruchu drogowego.

Usuwanie folii rolniczych i innych odpadów pochodzących z działalności rolniczej

W dniu 23 lipca 2021 r. Gmina Bulkowo złożyła wniosek do Narodowego Funduszu Ochrony Środowiska i Gospodarki Wodnej w Warszawie o dofinansowanie zadania „Usuwanie folii rolniczych i innych odpadów pochodzących z działalności rolniczej".

W przypadku uzyskania dofinansowania rolnicy, którzy złożyli wnioski o usunięcie odpadów pochodzących z działalności rolniczej tj. folii rolniczej, siatki, sznurka do owijania balotów, opakowań po nawozach i typu Big Bag będą mieli możliwość dostarczenia w/w odpadów do punktów zbiórki wyznaczonych przez gminę. Rolnicy we własnym zakresie zobowiązani będą dostarczyć folię i inne odpady produkcji rolniczej.

Realizacja programu „CZYSTE POWIETRZE” w Gminie Bulkowo

W ramach porozumienia zawartego z Wojewódzkim Funduszem Ochrony Środowiska i Gospodarki Wodnej w Warszawie uruchomiony został punkt konsultacyjno-informacyjny, z którego mogą korzystać mieszkańcy Gminy Bulkowo zainteresowani złożeniem wniosku o dofinansowanie.

Punkt konsultacyjny mieści się w budynku Urzędu Gminy Bulkowo, ul. Szkolna 1, 09-454 Bulkowo, pok. 1 (parter).

Z usług w Punkcie można korzystać, najlepiej po wcześniejszym uzgodnieniu telefonicznym w dniach:
Wtorek: 7:15 - 12:15 oraz Czwartek: 12:00 - 17:00.

Obsługą punktu konsultacyjnego zajmuje się Iwona Dominiak – kontakt telefoniczny: 573 488 983, mail: czystepowietrze@bulkowo.pl

Pomoc jest udzielana w zakresie:

- rejestracji na Portalu Beneficjenta, wypełnieniu i wysłaniu wniosku w formie elektronicznej,
- zapoznania z zasadami Programu „Czyste Powietrze” i dokumentami z nimi związanymi,
- wsparcia przy skompletowaniu wniosku o dofinansowanie,
- weryfikacji samodzielnie sporządzonego i przedłożonego w Urzędzie Gminy wniosku pod kątem kompletności i spełnienia wymagań formalnych, weryfikacja poprawności rachunkowej, prawidłowości dołączonych dokumentów.

Sprzedaż nieruchomości gruntowych stanowiących własność Gminy Bulkowo

Gmina Bulkowo posiada na sprzedaż nieruchomości gruntowe z przeznaczeniem na cele budowlane, położone w miejscowości Worowice. Są to 4 działki o następujących numerach ewidencyjnych:

- 84/9 o pow. 1284 m²
- 84/10 o pow. 1308 m²
- 84/11 o pow. 989 m²
- 84/12 o pow. 925 m²

W sąsiedztwie działek znajduje się budynek mieszkalny i grunty niezabudowane. Więcej informacji na temat przetargów można uzyskać pod nr tel. 24 265-20-13 wew. 10.

25 rocznica nadania Szkole Podstawowej w Blichowie imienia Armii Krajowej

W dniu 15 czerwca w Szkole Podstawowej imienia Armii Krajowej w Blichowie miało miejsce historyczne wydarzenie - 25 rocznica nadania szkole imienia Armii Krajowej. Swoją obecnością Jubileusz uświetnili znakomici goście m.in. major Katarzyna Nowakowska (pseudonim Kasia) – żołnierz Armii Krajowej, sanitariuszka III Batalionu Pancernego AK, odznaczona Krzyżem Komandorskim Orderu Odrodzenia Polski. Pani Major opowiedziała historię Powstania Warszawskiego, w którym czynnie brała udział.

W obecności zgromadzonych gości m. in.: przedstawiciela Starosty Płockiego Mariusza Bieńka - Karoliny Koper Dyrektor Wydziału Rozwoju Gospodarczego i Promocji w Starostwie w Płocku, byłego Dyrektora Szkoły Tadeusza Kozińskiego (za czasów którego nadano imię), przedstawicieli zaprzyjaźnionych szkół, Rodziców, Uczniów oraz Absolwentów szkoły nastąpiło uroczyste odsłonięcie muralu namalowanego przez nauczycieli, upamiętniającego to historyczne wydarzenie. Uczniowie przedstawili również okolicznościowy program artystyczny, który przesłaniem dostarczył wszystkim Gościom wspaniałych emocji.

Była to żywa lekcja historii i ważne wydarzenie dla całej społeczności lokalnej. Życzymy odwagi i siły płynącej z postawy Patrona, podtrzymywania pamięci o Żołnierzach Armii Krajowej. Wspaniały mural, który udało się wykonać wspólnymi siłami jest przykładem takiej postawy.

Centralna Ewidencja Emisyjności Budynków

Centralna Ewidencja Emisyjności Budynków to system informacji o źródłach ogrzewania budynków w Polsce. CEEB ma wspierać działania w wymianie starych pieców, a tym samym walkę ze smogiem. Za budowę systemu odpowiada Główny Urząd Nadzoru Budowlanego. Baza ta ruszyła 1 lipca 2021. Zgodnie z ustawą o wspieraniu termomodernizacji i remontów oraz o CEEB (Dz. U. z 2021 r. poz. 554) w deklaracji trzeba podać takie informacje, jak:

- metryka budynku (adres nieruchomości),
- rodzaj zainstalowanego źródła ciepła (wybiera się z listy - w przypadku deklaracji elektronicznej),
- funkcji źródła ciepła (ogrzewanie (c.o.)/podgrzewanie wody (c.w.u.)
- w przypadku kotła na paliwa trzeba podać dodatkowo klasę kotła i rodzaj paliwa,
- numer telefonu właściciela lub zarządcy (opcjonalnie),
- adres e-mail (opcjonalnie).

Deklarację do CEEB można złożyć online poprzez portal ZONE: www.zone.gunb.gov.pl należy kliknąć w przycisk „złóż deklarację", system krok po kroku przeprowadzi przez cały proces składania formularza (formularz A dotyczy budynków i lokali mieszkalnych, formularz B – niemieszkalnych).

Deklarację źródeł ciepła i paliw stałych mogą złożyć przez Internet osoby, które posiadają profil zaufany albo e-dowód. Osoby, które nie mają możliwości wysłania deklaracji drogą on-line, mają możliwość złożenia deklaracji w wersji papierowej. Wypełniając formularz odręcznie i wysyłając go pocztą albo doręczając osobiście do właściwego ze względu na umiejscowienie domu - urzędu gminy, urzędnik wprowadzi dane do systemu.

Czas, jaki został przewidziany na zgłoszenie urządzeń do ogrzewania budynków, to:

- **14 dni** dla źródeł ciepła i spalania paliw w budynkach nowo powstałych,
- **12 miesięcy** od uruchomienia CEEB (1 lipca 2021), w przypadku źródeł ciepła już pracujących, czyli do **30 czerwca 2022**.

Informacje Gminnego Ośrodka Pomocy Społecznej

Świadczenie "Dobry Start" 300+.

Gminny Ośrodek Pomocy Społecznej w Bulkowie informuje, że: **od 1 lipca 2021 roku realizatorem rządowego programu „Dobry start" (300+) jest Zakład Ubezpieczeń Społecznych.** Według nowych zasad, wnioski o świadczenie dobry start **można składać do ZUS tylko drogą elektroniczną**, a wypłata przyznanego świadczenia będzie odbywać się wyłącznie w formie bezgotówkowej, na wskazane konto bankowe.

Wnioski drogą **on-line** można składać, tak jak w latach ubiegłych **od 1 lipca do 30 listopada** przez Portal informacyjno-usługowy Emp@tia na stronie https://empatia.mpips.gov.pl/, przez bankowość elektroniczną lub portal PUE ZUS.

W dniach 13 lipca oraz 14 i 15 września 2021 roku, w ramach podjętej współpracy z Zakładem Ubezpieczeń Społecznych, w szkołach z terenu Gminy zorganizowano punkty wsparcia, w ramach którego pracownicy ZUS pomagali zakładać mieszkańcom profil PUE oraz służyli pomocą w elektronicznym wypełnianiu wniosku w ramach programu Dobry Start 300+.

Wspólne działania Urzędu Gminy w Bulkowie oraz Zakładu Ubezpieczeń Społecznych miały na celu pomoc mieszkańcom, zwłaszcza tym wykluczonym cyfrowo, złożyć bezbłędnie wniosek i otrzymać świadczenie w krótkim czasie.

Bon Turystyczny

Polski Bon Turystyczny jest formą wsparcia dla polskich rodzin oraz branży turystycznej w związku z trudną sytuacją gospodarczą wywołaną epidemią COVID-19. Za pomocą bonu można zapłacić za usługi hotelarskie lub imprezy turystyczne w Polsce. **Polski Bon Turystyczny ma formę elektronicznego bonu, ważnego do końca marca 2022 r.** Świadczenie w formie bonu turystycznego jest przyznawane na dziecko, na które przysługuje świadczenie wychowawcze lub dodatek wychowawczy Rodzina 500+.

Na jedno dziecko przysługuje bon w wysokości 500 zł. W przypadku dziecka z niepełnosprawnością przysługuje dodatkowy bon w wysokości 500 zł.

Aby skorzystać ze świadczenia w formie bonu, wystarczy mieć profil na Platformie Usług Elektronicznych ZUS (PUE ZUS).

Stypendia Wójta Gminy Bulkowo

W dniu 25 czerwca 2021 r. podczas uroczystego zakończenia roku szkolnego we wszystkich 3 szkołach z terenu naszej gminy Wójt Gminy Bulkowo Gabriel Graczyk wraz z Inspektor ds. edukacji – Katarzyną Garstką wręczyli stypendia. Obdarowani zostali uczniowie, którzy osiągnęli bardzo dobre wyniki w nauce – średnią ocen minimum 5,0 i wzorowe zachowanie w II semestrze. W tym roku po raz kolejny grono stypendystów powiększyło się. Tym razem 58 uczniów otrzymało stypendia Wójta Gminy Bulkowo na łączną kwotę 8 700,00. Jest to nowy rekord w gminie Bulkowo!

Wójt Gminy pogratulował nagrodzonym wspaniałych wyników w nauce oraz życzył wytrwałości w dążeniu do pozyskiwania wiedzy, przytaczając słowa Thomasa Alvy Edisona – „Sukces przychodzi jedynie do tych którzy działają, podczas gdy pozostali oczekują jego nadejścia". Serdecznie gratulujemy wszystkim Stypendystom, Rodzicom i Pedagogom.

Lista uczniów SP Bulkowo, którzy otrzymali stypendia:

1. Adamiak Maja
2. Pikoń Szymon
3. Godziemski Wojciech
4. Niemirowska Natalia
5. Pydyn Aleksandra
6. Woźniak Filip
7. Przeradzki Cezary
8. Podolski Oliwier
9. Cytacka Samanta
10. Woźniak Sebastian
11. Rosiński Miłosz
12. Koper Nina
13. Golus Julia
14. Laskowska Dominika
15. Bielicka Marta
16. Walczak Agata
17. Kopaczewska Julia
18. Marciniak Wiktoria
19. Rakowska Zuzanna
20. Wiśniewska Agata
21. Danielak Karol
22. Kaczmarska Maja
23. Nowak Eliasz
24. Plebaniak Oliwia
25. Zwierzchlewska Paulina
26. Borzewska Zuzanna

Lista uczniów SP Blichowo, którzy otrzymali stypendia:

1. Kowalska Maja
2. Pawlak Magdalena
3. Nagórka Justyna
4. Ziółkowska Karolina
5. Adamczak Alicja
6. Ziębińska Karolina
7. Kowalski Kacper
8. Ostrowicki Adam
9. Tybuś Amelia
10. Naguszewski Mikołaj
11. Rybicka Marcelina
12. Dublas Maja
13. Jóźwiak Julia
14. Adamczak Natalia
15. Bigos Emilia
16. Woźniak Szymon

Lista uczniów SP Blichowo, którzy otrzymali stypendia:

1. Majewski Bartosz
2. Krokowski Kacper
3. Majewski Karol
4. Strzelczak Szymon
5. Rozenkiewicz Oliwia
6. Pogorzelska Zofia
7. Rutkowski Paweł
8. Grabarczyk Kacper
9. Biedrzycki Jerzy
10. Ziębiński Fabian
11. Izydorski Jakub
12. Słupecka Maja
13. Kruk Marta
14. Osiak Jakub
15. Krokowski Łukasz
16. Bigos Maja

Prace wykonane przez Gospodarkę Komunalną przy Urzędzie Gminy Bulkowo

Od końca sierpnia 2021 r. strażacy z OSP Bulkowa mogą cieszyć się wyremontowanym pomieszczeniem zaadaptowanym na szatnię oraz zapleczem technicznym na sprzęt przeciwpożarowy.

Dotychczas ubrania bojowe były rozwieszone między samochodami w garażach, natomiast po zakończeniu prac, umundurowanie zostanie przeniesione do nowo powstałej szatni. Podczas remontu wymieniono stolarkę okienną i drzwiową, a także wyrównano ściany, obniżono sufity, położono instalacje kanalizacyjną i elektryczną oraz wykonano wylewkę. Ponadto, w trosce o bezpieczeństwo zamontowano wentylację pomieszczenia.

Na ostatnim etapie inwestycji pomalowano ściany, a na podłogach zostały położone płytki. Koszty remontu zostały pokryte w całości z budżetu Gminy Bulkowo.

Każde, nawet najmniejsze działanie, służące poprawie bezpieczeństwa drugiego człowieka nie da się określić żadną miarą. Bez wątpienia polepszenie warunków służby pełnionej przez naszych ochotników w OSP Bulkowo poprzez oddanie w użytkowanie szatni, przyczyni się do takiej właśnie poprawy.

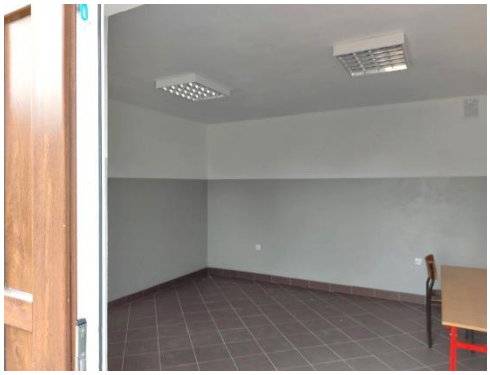

W okresie wakacyjnym pracownicy Gospodarki Komunalnej przy Urzędzie Gminy Bulkowo wykonali prace remontowe w budynku szkoły Podstawowej w Blichowie. Zakres prac obejmował wymianę instalacji elektrycznej, montaż oraz usuwanie usterek w łazienkach, usuwanie ubytków w ścianach oraz malowanie. Wymieniono także orynnowanie oraz zamontowano pasy podrynnowe. Działaniem tym zabezpieczono budynek przez dostawaniem się wody opadowej do jego środka. W salach zostały umieszczone specjalne odbojniki, które mają za zadanie zabezpieczenie ścian przed uszkodzeniami lub obtarciami. Podcięte zostały krzewy i drzewa przy drogach w miejscowościach Słupca, Sochocino-Badurki, Chlebowo, Włóki, Nowy Podleck. Wykonano również prace polegające na bieżącym utrzymaniu gminnych terenów zielonych tj.: boiska, place zabaw.

W lipcu wykorzystano pozostałą część środków na bieżące utrzymanie dróg żwirowych na terenie gminy Bulkowo. Do miejscowości Worowice, Krubice Stare, Nowe Krubice, Osiek, Stary Podleck, Nowy Podleck oraz Gocłowo łącznie wywieziono ok. 1 140 ton pospółki za kwotę 27 200,40 zł.

życia biblioteki...

Podsumowanie projektu pt. „ArtFuturo artystyczna fuzja pokoleń w Bulkowie”

„Marzenia zawsze zwyciężą rzeczywistość, gdy im na to pozwolić.”

Stanisław Lem

W dniu 12 września 2021 r. przypadła setna rocznica urodzin Stanisława Lema, w związku z tym na dziedzińcu Gminnej Biblioteki Publicznej w Bulkowie odbył się Happening, podczas którego nastąpiło uroczyste odsłonięcie muralu upamiętniającego jednego z najpoczytniejszych polskich pisarzy science-fiction.

Wydarzenie, było także podsumowaniem projektu pt. „ArtFuturo artystyczna fuzja pokoleń w Bulkowie”, który od lipca realizowała grupa nieformalna BulkoFuturo w składzie: Iwona Przedpełska, Dorota Grudna i Piotr Kaźmierowski wspólnie z Biblioteką w Bulkowie. W tym wyjątkowym wydarzeniu zaszczycili nas swoją obecnością: Wójt Gminy Bulkowo wraz z kadrą kierowniczą i pracownikami Urzędu Gminy, Prezes Fundacji Fundusz Lokalny Ziemi Płockiej - Młodzi Razem Iwona Marczak, Przewodniczący Rady Gminy Bulkowo Andrzej Krokowski wraz z Radnymi, nauczyciele ze szkół z terenu Gminy Bulkowo,

przedstawiciele stowarzyszeń, Klubu Seniora oraz nasza lokalna społeczność.

Uroczystość prowadziły wspólnie Dyrektor Biblioteki Natalia Maćkiewicz oraz koordynatorka projektu Iwona Przedpełska. Po przywitaniu przybyłych gości, zostały przedstawione pokrótce zrealizowane działania w ramach projektu „ArtFuturo…", a następnie opowiedziano dlaczego Stanisław Lem zagościł na muralu w Bulkowie. „Autor w wielu swoich dziełach bardzo trafnie przewidział rozwój nowoczesnych technologii, jak Internet, e-booki, audiobooki czy wirtualna rzeczywistość. Jak się okazało świetnie wpisuje się w nasze działania związane m.in. z nowymi technologiami, w związku z tym postanowiliśmy uczcić jego pamięć".

Dzięki fuzji malarstwa, teatru, biblioteki i międzypokoleniowym spotkaniom udało się sprawić, że pamięć o Lemie będzie ciągle żywa w naszej społeczności. Autorką jedynego w swoim rodzaju, futurystycznego muralu inspirowanego twórczością Lema jest Zuzanna Śmigielska, absolwentka Akademii Sztuk Pięknych w Gdańsku.

Następnie odbyło się uroczyste odsłonięcie, symbolicznego przecięcia wstęgi dokonali wspólnie: Wójt Gminy Bulkowo Gabriel Graczyk, Prezes Fundacji Iwona Marczak, Dyrektor Biblioteki Natalia Maćkiewicz, koordynatorka projektu Iwona Przedpełska oraz przedstawiciel grupy młodzieży Mateusz Michalski. Następnie Wójt Gminy Bulkowo złożył serdeczne podziękowania Prezes Fundacji Iwonie Marczak, gratulacje grupie BulkoFuturo, pracownikom biblioteki oraz młodzieży.

Kolejnym elementem Happeningu był „Robotyczny Performance" – inspirowany Bajkami Robotów Stanisława Lema z udziałem robotów Photon. Jedenastoosobowa grupa młodzieży pod okiem instruktorki teatralnej Elżbiety Śmigielskiej oraz koordynatorki projektu Iwony Przedpełskiej, w ramach artystycznego wymiaru projektu przygotowała to niezwykłe i kosmiczne wydarzenie, które zachwyciło wszystkich gości.

Następnie odbyły się podziękowania dla wszystkich osób zaangażowanych w projekt, każdy otrzymał pamiątkowy kubek z muralem. Wyrazy wdzięczności za otwartość na współpracę oraz wspieranie pomysłów zostały skierowane do Wójta Gabriela Graczyka, Iwony Marczak, Anieli Kopaczewskiej, Sławomira Opały, Piotra Kaźmierowskiego, Doroty Grudnej, Teresy Kaczmarczyk, Elżbiety Śmigielskiej, Zuzanny Śmigielskiej, Mirosławy Rydzewskiej, Magdaleny Warda, Moniki Kowalskiej, Haliny i Wiesława Kaszanek oraz młodzieżowej grupy projektowej: Julii Kopaczewskiej, Anny Krysińskiej, Adama Chmielewskiego, Marii Ryzińskiej, Oli Ryzińskiej, Czarka Przeradzkiego, Mateusza Michalskiego, Zuzi Rakowskiej, Eliasza Nowaka oraz Natalii Krajewskiej.

Cieszymy się niezmiernie, że program Działaj Lokalnie w Bulkowie – wyzwolił nową energię, a także napędził do tak wyjątkowego wspólnego działania. Na zakończenie, jak na urodziny przystało dla wszystkich gości czekał tort.

W międzyczasie można było odwiedzić wystawę, która została przygotowana dzięki uprzejmości Narodowego Centrum Kultury w ramach projektu „LEM" składającą się z wystawy planszowej pt.: „LEM" promującej dzieła Mistrza poprzez prace współczesnych artystów, którzy specjalnie dla potrzeb tego projektu zinterpretowali plastycznie dziesięć książek Lema. Drugą część ekspozycji stanowiły wybrane kultowe grafiki Daniela Mroza, który przez lata współpracował z pisarzem, tworząc charakterystyczny czarno-biały kanon lemowskich postaci. Dodatkowo grafiki zostały opatrzone kodami QR z linkami do audiobooków z wybranymi fragmentami powieści Lema, które można było odsłuchać podczas oglądania wystawy.

Konkurs "O Pióro Wójta Gminy Bulkowo"

"Nie można wyczerpać kreatywności. Im więcej jej używasz, tym więcej jej masz".

Maya Angelou

Gminna Biblioteka Publiczna w Bulkowie po raz piąty zaprosiła mieszkańców do udziału w konkursie "O Pióro Wójta Gminy Bulkowo", w tej edycji zadaniem uczestników było wykonać projekt maskotki Gminy Bulkowo. Do konkursu wpłynęło 9 prac, które oceniane były w oparciu o następujące kryteria: zgodność z tematyką, stopień profesjonalizmu wykonania projektu, oryginalność, pomysłowość i estetka pracy. Prace konkursowe nawiązywały m. in. do pozytywnego, przyjaznego przedstawienia wizerunku lwa znajdującego się na herbie Gminy Bulkowo.

Wręczenie nagród odbyło się podczas Festynu w Bulkowie, wszyscy uczestnicy konkursu z rąk Wójta Gminy Bulkowo Gabriela Graczyka otrzymali nagrody oraz dyplomy.

Laureatką konkursu została Magdalena Pawlak, która otrzymała nagrodę główną w postaci pióra oraz aparatu FujiFilm Instax.

Kolejno dyplomy i nagrody pocieszenia otrzymali:

Julia Kopaczewska,
Joanna Pacholska,
Joanna Grabarczyk,
Eliasz Nowak,
Maria Ryzińska,
Daria Kochańska,
Katarzyna Kochańska,
Weronika Kochańska.

Serdecznie gratulujemy i zapraszamy do udziału w kolejnych edycjach konkursu.

Czytelnik Roku 2021!

Dobre książki są zawsze prawdziwe, nawet gdyby opisywały rzeczy, które nigdy nie wydarzyły się i nie wydarzą

Stanisław Lem

W tym roku po trzeci Gminna Biblioteka Publiczna w Bulkowie wraz z Filią w Nowych Łubkach zorganizowały konkurs na „Czytelnika Roku 2021 w Gminie Bulkowo", którego honorowy patronat objął Wójt Gminy Bulkowo Gabriel Graczyk. Uczestnikami konkursu byli wszyscy aktywni czytelnicy naszych Bibliotek. Komisja wyłoniła 16 laureatów w ośmiu kategoriach wiekowych. Nagrodzeni przeczytali od 1 stycznia 2020 do 1 czerwca 2021 razem 1 356 książek.

Podczas Festynu w Bulkowie, który odbył się 12 września 2021 roku Wójt Gminy Bulkowo wręczył laureatom pamiątkowe medale, dyplomy oraz nagrody, które w tym roku były wyjątkowe ponieważ wszyscy, nasi czytelnicy poza książkami otrzymali m.in. kubki ze zdjęciem muralu Stanisława Lema, którego otwarcie świętowaliśmy podczas Happeningu w Bibliotece.

Czytelnikami Roku 2021 w Gminnej Bibliotece Publicznej zostali kolejno:

1. I kategoria – Alan Kulpa
2. II kategoria – Filip Pawlak
3. III kategoria – Karolina Dylewska
4. IV kategoria – Karolina Chmielewska
5. V kategoria – Katarzyna Stanisławska
6. VI kategoria – Aneta Skurczyńska
7. VII kategoria – Aleksandra Strzałkowska
8. VIII kategoria –Paweł Bąkiewicz

Czytelnikami Roku 2021 w GBP Filii w Nowych Łubkach zostali kolejno:

1. I kategoria – Tymoteusz Gaworski
2. II kategoria – Tomasz Grabarczyk
3. III kategoria – Bartosz Majewski
4. IV kategoria – Julia Cytacka
5. V kategoria – Oliwia Kowalczyk
6. VI kategoria – Małgorzata Brzuska
7. VII kategoria – Dorota Majewska
8. VIII kategoria – Wiesława Kobylińska

Gratulujemy wszystkim laureatom i zapraszamy do naszych bibliotek.

Bądź rodzicem zastępczym

Każde dziecko potrzebuje bezwarunkowej miłości, akceptacji i ciepła rodzinnego domu. Nie każde dziecko ma szczęście wzrastać od urodzenia w takiej rodzinie. Wielu rodziców nie zaspokaja podstawowych potrzeb swoich dzieci. Dzieci pozbawione możliwości wychowywania się w rodzinie biologicznej, dźwigające bogaty jak na swój wiek bagaż doświadczeń czekają. Odpowiedzią na to wyzwanie jest stworzenie warunków do budowania świadomej gotowości przyjęcia dziecka, obdarzania go miłością, szacunkiem, godnością, pomocą i wsparciem w formie rodziny zastępczej. Rodzina zastępcza stanowi dla pozbawionych swojej naturalnej rodziny dzieci, niepowtarzalną szansę na prawidłowy rozwój. Tam znajdują one godziwe warunki życia, opiekę, ciepło i miłość.

Rodzicielstwo zastępcze to ważna misja społeczna i ciężka praca, która daje dużo satysfakcji i poczucia, że czyni się coś dobrego dla drugiego człowieka. Warto bowiem być dla kogoś wzorem, autorytetem, opiekunem w chwili, w której najbardziej tego potrzebuje. Rodzicielstwo zastępcze to niezwykle poszukiwana forma zaangażowania w opiekę nad dziećmi, które z powodu zaistnienia trudności musiały opuścić swój dom rodzinny.

Osoby, które chcą oddać dzieciom swój czas i serce, ale jednocześnie wspierać dzieci w kontaktach z rodzicami biologicznymi oraz poprawie ich sytuacji rodzinnej, informację o rodzinnej pieczy zastępczej mogą uzyskać

od poniedziałku do piątku w godz.: 7:30 - 15:30
telefonicznie pod numerem tel. 24 267- 68 - 32, 24 267-68-33
w Powiatowym Centrum Pomocy Rodzinie w Płocku,
Płock, ul. Bielska 57 A

„Zaszczep pupila, to tylko chwila”

„Zaszczep pupila, to tylko chwila” to tytuł akcji promującej obowiązkowe szczepienia przeciwko wściekliźnie dla psów przygotowanej przez Wojewódzki Inspektorat Weterynarii z/s Siedlcach.

Z danych statystycznych Mazowieckiego Wojewódzkiego Lekarza Weterynarii wynika, że w ubiegłym roku, na terenie województwa mazowieckiego zostało zaszczepionych tylko ok. 32 proc. psów.

Niestety nie wszyscy pamiętają o terminach szczepień. W efekcie ich liczba jest zbyt mała. Celem akcji Inspekcji Weterynaryjnej WIW jest **przypomnienie o konieczności i obowiązku szczepień,** a także wyrobienie na nowo nawyku regularnego szczepienia psów.

A szczepić psy przeciwko wściekliźnie, jak przypomina Mazowiecki Wojewódzki Lekarz Weterynarii trzeba nie tylko dlatego, że taki obowiązek nakłada na nas Ustawa o ochronie zdrowia zwierząt oraz zwalczaniu chorób zakaźnych zwierząt. O szczepieniu należy pamiętać także z powodu zagrożenia, jakie dla nas i naszych zwierząt stanowi ta śmiertelna choroba wirusowa.

Zgodnie z Ustawą o ochronie zdrowia zwierząt oraz zwalczaniu chorób zakaźnych zwierząt, psa przeciwko wściekliźnie, po raz pierwszy musimy zaszczepić po ukończeniu przez niego trzech miesięcy. Potem, nie rzadziej niż co 12 miesięcy.

Szczepień przeciwko wściekliźnie dokonują lekarze weterynarii świadczący usługi weterynaryjne w ramach zakładu leczniczego dla zwierząt.

Wydawca:
Urząd Gminy Bulkowo, ul. Szkolna 1, 09-454 Bulkowo. Kontakt tel. 24 265 20 13, e-mail: gmina@bulkowo.pl