Kurier Gminy Bulkowo

Numer 4/2018 (24)

Październik 2018

Egz. bezpłatny

ISSN 2353- 2165

Szanowni Mieszkańcy!

Nadszedł czas podsumowania lat 2015-2018. W tym okresie udało się zrealizować wiele ważnych i czasami długo oczekiwanych inwestycji. Z pewnością przyczyniła się do tego zgodna i konstruktywna współpraca z Radą Gminy. Każdego roku wspólnie staraliśmy się stworzyć budżet, który pozwoli opracować listę najważniejszych zadań mających decydujący wpływ na poziom życia mieszkańców Gminy Bulkowo, zaplanować te zadania, na które będzie można pozyskać dofinansowanie. Niełatwe wyzwanie podziału dochodów własnych gminy na realizację inwestycji lub wkład własny do zadań, na które pozyskaliśmy dofinansowanie, udaje się nam zrealizować poprzez chęć współpracy i osiągania kompromisu - co nie zawsze jest łatwym zadaniem. Otwarci i odpowiedzialni Radni, obecni na Sesjach i Komisjach, to klucz do sukcesu. W latach 2015-2018 możemy zaobserwować wzrost ogólnych dochodów Gminy aż o około 35 % co potwierdza m.in. aktywne pozyskiwanie środków zewnętrznych na realizację inwestycji, przy stałym poziomie dochodów własnych. Warto wspomnieć, że nasze dochody własne są nadal jednymi z najniższych w regionie. Olbrzymia ich część, aż 56,55% w 2017 roku, została wydatkowana na oświatę. Składają się na to m.in. koszty ogrzania i utrzymania placówek, organizacji dowozów, pomocy dydaktycznych, godzin dodatkowych. W innych latach było podobnie. Pozostała część dochodów musi wystarczyć na szereg innych zadań własnych Gminy oraz jej rozwój. Stąd tak ważne są środki zewnętrzne. Naszym celem jest zaspokojenie najważniejszych potrzeb mieszkańców w każdej dziedzinie życia, od jakże ważnych inwestycji drogowych, poprzez oświatę, sport, ochronę przeciwpożarową, rozwój stowarzyszeń, oświetlenie, zaopatrzenie w wodę, pomoc społeczną, czy działania kulturalno-społeczne. Minione lata są przykładem efektywnego wykorzystania nawet niewielkich funduszy na liczne i różnorodne inwestycje, których przykłady prezentujemy w niniejszym wydaniu Kuriera Gminy Bulkowo.

Życzę miłej lektury

Wójt Gminy Bulkowo

Gabriel Gronych

Inwestycje w latach 2015-2018

INWESTYCJE DROGOWE

Przebudowa drogi gminnej wewnętrznej w miejscowości Nowe Krubice

W dniu 29 czerwca 2016 r. został odebrany zmodernizowany odcinek drogi w Nowych Krubicach. Zadanie inwestycyjne pn. „Przebudowa drogi gminnej wewnętrznej w miejscowości Nowe Krubice na dz. nr ew. 53 gm. Bulkowo" polegało na potrójnym powierzchniowym utrwaleniu nawierzchni kruszywem naturalnym z zastosowaniem emulsji asfaltowej. Całkowita wartość inwestycji wynosi 124 944,58 zł brutto. Na powyższe zadanie Gmina Bulkowo uzyskała

dofinansowanie w kwocie 50 000,00 zł z Urzędu Marszałkowskiego Województwa Mazowieckiego w Warszawie ze środków związanych z wyłączeniem z produkcji gruntów rolnych. Następnie w ramach gwarancji we wrześniu 2018 r. została wykonana 3 cm nawierzchnia bitumiczna (warstwa ścieralna).

Modernizacja drogi gminnej Worowice - Krubice Stare

W 2015 roku Gmina Bulkowo realizowała inwestycję pn.: Przebudowa - modernizacja drogi gminnej nr 290415W relacji Worowice - Krubice Stare. Prace obejmowały wykonanie nawierzchni żwirowej poprzez nawiezienie ok. 20 cm warstwy żwiru na odcinku 2,095 km i dodatkowej warstwy 15 cm na odcinku 0,5 km oraz zdjęcie poboczy. Wykonano przepusty pod zjazdami. Roboty realizowano w okresie 03.08.2015 r. - 21.09.2015 r. Koszt całkowity inwestycji to 127 057,16 zł brutto. Otrzymaliśmy również dotację w kwocie 70 000,00 zł z Urzędu Marszałkowskiego Województwa Mazowieckiego ze środków związanych z wyłączeniem z produkcji gruntów rolnych.

Prace przygotowawcze pod modernizację 3 odcinków dróg

W 2015 roku Gmina Bulkowo rozpoczęła przygotowanie pod modernizację 3 odcinków dróg:

1. „Przebudowa drogi gminnej w miejscowości Gniewkowo”
2. „Przebudowa drogi gminnej w miejscowości Pilichowo”
3. „Modernizacja drogi gminnej Nr 290425W relacji Pilichowo – Krubice Stare”

Prace polegały na wykonaniu wyrównania istniejącej nawierzchni gruntowo-żwirowej (dolnej warstwy podbudowy) pospółką. Na ten cel przeznaczono łącznie 1 880 ton pospółki na długości 3,6 km. Całkowity koszt inwestycji wyniósł 30 042,40 zł brutto. Dwa z wyżej wymienionych odcinków zostały wcześniej geodezyjnie wytyczone i okopane rowami. Założono również przepusty.

(droga gminna w miejscowości Gniewkowo)

Pozostałe prace

Gospodarka Komunalna przy Urzędzie Gminy Bulkowo na przełomie czerwca i lipca 2015 r. wykonała również remont odcinka drogi gminnej o długości ok. 850 m w miejscowości Słupca w kierunku Nowej Wsi, gm. Staroźreby. Prace polegały na przeprofilowaniu drogi oraz nawiezieniu żwiru na grubość 10 cm. Koszt zadania to kwota ok. 12 500,00 zł. Wykonano również remont drogi gminnej w miejscowości Sochocino-Praga od świetlicy wiejskiej w kierunku Przedpełc, gm. Staroźreby, na odcinku ok. 1 km. Prace polegały na zdjęciu poboczy oraz okopaniu drogi rowami. Wyżej wymienione prace zostały wykonane z pomocą mieszkańców wsi Sochocino-Praga, za co bardzo dziękujemy. Koszt inwestycji to ok. 25 000,00 zł. W obu zadaniach środki pochodziły z budżetu Gminy Bulkowo.

Przebudowa drogi gminnej Nowy Podleck

W okresie letnim 2015 roku zostały wykarczowane i usunięte karpy drzew w ilości 255 szt. Gospodarka Komunalna przy Urzędzie Gminy Bulkowo dokonała zdjęcia poboczy z pomocą mieszkańców wsi Nowy Podleck. Została wykonywana również podbudowa z pospółki grubości 10 cm na szerokości 5 m i długości odcinka 2,39 km, przez firmę U.S.T Handel Żwirem Mariusz Guziński. Koszt wykonania podbudowy 42 422,70 zł.

Pozostałe prace

Dzięki zapleczu jakim jest zakupiony przez Gminę Bulkowo sprzęt: równiarka drogowa BAUKEMA SHM 4, koparko-ładowarka JCB 3CX, koparka ATLAS 1204 oraz ciągnik URSUS 914 z przyczepą, w ramach bieżącego utrzymania i remontów dróg gminnych, wykonano w 2016 r. m.in. następujące prace:

- okopanie rowami, usunięcie karp oraz nawiezienie pospółką żwirową drogi **Nowy Podleck – Sierakowo** na odcinku 420 m.
- wbudowanie poboczy, wyprofilowanie oraz nawiezienie pospółką żwirową drogi **Nowe Łubki - Szulbory** na odcinku 450 m.
- wbudowanie poboczy, wyprofilowanie oraz nawiezienie pospółką żwirową drogi w miejscowości **Krzykosy**.
- wbudowanie poboczy, wyprofilowanie oraz nawiezienie pospółką żwirową drogi relacji **Pilichowo-Krubice Stare**
- posadowienie przepustów oraz wyprofilowanie zjazdów w miejscowościach **Sochocino-Praga, Nowy Podleck**.

Remont chodnika w Bulkowie

W dniu 23.05.2017 r. zostały zakończone prace związane z „Remontem chodnika w ciągu drogi powiatowej Nr 2935W Rogozino-Blichowo-Bulkowo" Inwestycja została wykonana przez Gminę Bulkowo w partnerstwie z Powiatem Płockim. Remont chodnika polegał na:

- demontażu istniejącego chodnika przez Gospodarkę Komunalną przy Urzędzie Gminy Bulkowo,
- wykonaniu chodnika przez firmę MR Bruk Mariusz Rakowski z Rogowa za kwotę 89 500,00 zł brutto ze środków budżetowych Gminy Bulkowo, natomiast materiały potrzebne do wykonania zadania tzn. kostka, krawężniki i obrzeża zapewnił Powiat Płocki.

Przebudowa drogi powiatowej Bulkowo–Osiek–Krubice

W dniu 20 listopada 2017 r. odbył się odbiór techniczny drogi Bulkowo – Osiek – Krubice. Jest to wynik podpisanego przez Wójta Gminy Bulkowo w dniu 13.12.2016 r. porozumienia z Zarządem Powiatu Płockiego, reprezentowanym przez Starostę Płockiego Mariusza Bieńka oraz Dyrektora Zarządu Dróg Powiatowych w Płocku Marcina Błaszczyka w sprawie przekazania gminie Bulkowo w zarząd drogi powiatowej nr 2949W Bulkowo – Osiek – Krubice. W wyniku porozumienia Gmina Bulkowo podjęła się realizacji zadania inwestycyjnego polegającego na przebudowie przedmiotowej drogi na odcinku ok. 1,13 km. W tym celu Gmina Bulkowo na własny koszt sporządziła dokumentację projektową. Następnie pozyskano dofinansowanie z Urzędu Marszałkowskiego Województwa Mazowieckiego ze środków związanych z wyłączeniem z produkcji gruntów rolnych w kwocie 150 000,00 zł, pozostały koszt modernizacji drogi Bulkowo – Osiek – Krubice tj. kwotę 494 005,49 zł przekazał Powiat Płocki. Modernizacja drogi polegała na profilowaniu i zagęszczeniu podłoża pod warstwy konstrukcyjne, wykonaniu podbudowy z mieszanki kamiennej o grubości 15 cm, wykonaniu nawierzchni z mieszanki mineralno –bitumicznej łącznie o grubości 8 cm (warstwa wiążąca i ścieralna). Na długości przebudowywanego odcinka odtworzono istniejące rowy (wyprofilowano dno i skarpy), wykonano 58 zjazdów. Modernizacja drogi powiatowej nr 2949W Bulkowo – Osiek – Krubice to bardzo ważna i potrzebna inwestycja, o którą gmina Bulkowo zabiegała od lat.

(droga przed modernizacją)

Powyższa inwestycja była bardzo wyczekiwana przez mieszkańców, wielokrotnie apelowano o jej remont do Powiatu. Do tej pory przez miejscowość Krubice Stare przebiegała słabej jakości droga szutrowa, od teraz jest tam droga asfaltowa z odpowiednim odwodnieniem.

(droga po modernizacji)

Przebudowa drogi gminnej Nr 290420W w miejscowości Nowy Podleck

W dniu 4 września 2018 roku odbył się odbiór zadania dotyczącego przebudowy drogi gminnej w miejscowości Nowy Podleck, na odcinku 1,7 km o szerokości 4 m (powierzchniowe potrójne utrwalenie nawierzchni kruszywem na podbudowie o grubości 8 cm z kruszywa łamanego). Wykonywane są również pobocza o szerokości 0,5 m z mieszanki kamiennej. Gmina Bulkowo otrzymała na ten cel dofinansowanie w wysokości 200 000,00 zł w ramach działania „Wsparcie dla rozwoju lokalnego kierowanego przez społeczność w ramach inicjatywy LEADER" objętego PROW na lata 2014-2020. Całkowita wartość inwestycji po przetargu to kwota 419 446,61 zł. Pozostałe środki, czyli 219 446,61 zł pochodziły z budżetu Gminy Bulkowo.

Modernizacja drogi gminnej nr 290422W w sołectwie Rogowo

Na początku sierpnia 2018 r. rozpoczęły się prace na drodze gminnej w miejscowości Rogowo. Modernizacja drogi wykonana została w ramach funduszu sołeckiego. Prace na odcinku ok 950 m obejmują wytyczenie pasa drogowego, zdjęcie poboczy, wykonanie rowów oraz nawiezienie pospółką. Prace przygotowawcze zostały wykonane przez Gospodarkę Komunalną przy Urzędzie Gminy Bulkowo, natomiast z funduszu sołeckiego została zakupiona pospółka do utwardzenia drogi za kwotę 12 604,21 zł.

(droga w chwili rozpoczęcia prac) ***(droga podczas prac, przed żwirowaniem)***

Przebudowa drogi gminnej w miejscowości Golanki

W dniu 4 września 2018 roku odbył się odbiór zadania dotyczącego przebudowy drogi gminnej w miejscowości Golanki, na odcinku 1,26 km o szerokości 4 m, nawierzchnia bitumiczna o grubości 5 cm na podbudowie z kruszywa łamanego o grubości 8 cm. Wykonywane są również pobocza o szerokości 0,75 m z mieszanki kamiennej. Wsparcie powyższego zadania w wysokości 100 000,00 zł pochodzi ze środków budżetu Województwa Mazowieckiego. Wartość inwestycji po przetargu wyniosła 435 676,46 zł brutto. Pozostała kwota 335 676,46 zł to środki z budżetu Gminy Bulkowo.

Budowa chodnika w miejscowości Nowe Łubki

W dniu 20 sierpnia 2018 r. została podpisana umowa z wykonawcą na wykonanie zadania obejmującego budowę obustronnego chodnika o szerokości od 2,0 do 3,5 m oraz remont istniejących zjazdów na długości ok. 85,5 mb w ciągu drogi gminnej nr 290404W w m. Nowe Łubki. Zakres robót obejmował budowę chodnika z kostki brukowej betonowej na podsypce cementowo-piaskowej oraz piaskowej, ułożenie obrzeży i krawężników. Chodnik na odcinku ok. 40 mb został dostosowany do parkowania pojazdów osobowych (na podbudowie z mieszanki kamiennej o grubości 10 cm). Wartość prac to kwota 61 500,00 zł brutto, natomiast całkowita wartość inwestycji, uwzględniając materiał do budowy będący po stronie Gminy wynosi ok 96 000,00 zł. Środki na realizację zadania pochodzą w całości z budżetu Gminy Bulkowo. Czekamy na wywiązanie się z obietnicy przez Starostwo Powiatowe, czyli położenie chodnika przy drodze powiatowej.

Milionowe inwestycje w Gminie Bulkowo

Gmina Bulkowo uzyskała dofinansowanie zadania pn. „Przebudowa drogi gminnej Nr 290430W Łubki Nowe – Sochocino Praga Etap 2.”, w ramach Rządowego Programu na rzecz Rozwoju oraz Konkurencyjności Regionów poprzez Wsparcie Lokalnej Infrastruktury Drogowej. Wartość kosztorysowa inwestycji, będąca podstawą do wnioskowania o wsparcie to 1 264 729,67 zł z czego 79,99% (tj. 1 011 783,00 zł) otrzymaliśmy z Mazowieckiego Urzędu Wojewódzkiego. Jest to świetna wiadomość, gdyż na przestrzeni ostatnich lat nie zdarzały się tak wysokie dofinansowania do infrastruktury drogowej. Dla nas, mieszkańców gminy Bulkowo, jest to wielkie wyróżnienie ze strony Wojewody Zdzisława Sipiery. Serdecznie dziękujemy za zrozumienie naszych potrzeb i szczodry gest. Chcielibyśmy, również w sposób szczególny, podziękować Senatorowi Rzeczypospolitej Polskiej Markowi Martynowskiemu za pomoc, wsparcie, życzliwość oraz wielkie zaangażowanie w sprawy naszej małej ojczyzny. Na sfinansowanie realizacji inwestycji Gmina Bulkowo zaplanowała kwotę 1 367 783,00 zł brutto (w tym koszt inspektora nadzoru). W dniu 16.08.2018 r. na podstawie otwarcia ofert Zamawiający ogłosił, iż wpłynęła 1 oferta na kwotę 1 350 355,50 zł. O realizacji powyższej inwestycji będziemy informować na bieżąco w kolejnych numerach Kuriera Gminy Bulkowo.

Zarząd Dróg Powiatowych w Płocku wyłonił wykonawcę zadania pn.: „Przebudowa drogi powiatowej nr 2951W o długości 9,596 km wraz z infrastrukturą towarzyszącą o istotnym znaczeniu dla sytuacji społeczno-gospodarczej regionu”, na które Powiat Płocki otrzymał 4,2 mln zł od Samorządu Województwa Mazowieckiego w ramach programu „Mazowiecki instrument wsparcia dróg lokalnych o istotnym znaczeniu dla rozwoju społeczno-gospodarczego regionu”, całkowity koszt przebudowy to 8 873 484,39 zł. Modernizacja drogi powiatowej Bulkowo-Kobylniki poprawi bezpieczeństwo i komfort wszystkich uczestników ruchu. Trzeba było kilkunastu lat starań, żeby Starostwo Powiatowe uwzględniło działania Wójta Gminy Bulkowo, Radnych i Sołtysów na rzecz mieszkańców, którzy zabiegali o jej modernizację. Zrozumienie potrzeb mieszkańców gminy Bulkowo, jak również innych użytkowników tej drogi pozwoli na podróż po bezpiecznym i w pełni przejezdnym niezależnie od warunków pogodowych odcinku drogi, który obecnie jest w bardzo złym stanie technicznym.

(stan drogi powiatowej przed rozpoczęciem remontu)

OCHOTNICZE STRAŻE POŻARNE

Pierwszy nowy samochód ratowniczo-gaśniczy w Gminie Bulkowo

16 października 2016 roku był dniem szczególnym dla Gminy Bulkowo, a zarazem długo wyczekiwanym przez Ochotniczą Straż Pożarną w Bulkowie. Tego dnia jednostka OSP otrzymała nowy, lekki samochód ratowniczo-gaśniczy.

Uroczystość przekazania rozpoczęła się Mszą Świętą celebrowaną przez ks. Sławomira Trzaskę Proboszcza Parafii pw. Trójcy Świętej w Bulkowie. Ks. Proboszcz poświecił nowy pojazd, a Wójt Gminy Bulkowo Gabriel Graczyk wraz z Przewodniczącym Rady Gminy Andrzejem Krokowskim oraz Radnym Bogdanem Matczakiem dokonał symbolicznego przekazania kluczyków oraz dowodu rejestracyjnego na ręce druhów z OSP w Bulkowie. Gmina Bulkowo realizując zadanie inwestycyjne pn. „Wzmocnienie potencjału OSP w Bulkowie przez zakup lekkiego samochodu ratowniczo-gaśniczego wraz z wyposażeniem", pozyskała pierwszy nowy samochód strażacki w historii gminy marki Opel Movano o mocy 163 KM. Całkowity koszt inwestycji wyniósł 218 940,00 zł. Na ten cel gmina uzyskała dofinansowanie z Wojewódzkiego Funduszu Ochrony Środowiska i Gospodarki Wodnej w wysokości 54 735,00 zł. Pozostałe środki tj. 164 205,00 zł pochodziły z budżetu gminy. Wyposażenie w/w auta to m.in.: agregat wysokociśnieniowy – pianotwórczy, wyciągarka, maszt oświetleniowy, radiostacje nasobne, zbiornik o pojemności 900l.

Dodatkowo samochód został uzbrojony w asortyment wcześniej pozyskany tj. nożyce do cięcia stali Holmatro, pompę pływającą, piłę do cięcia betonu, agregat prądotwórczy oraz dwie piły do cięcia drewna. Zakup ten, w znaczący sposób zwiększy możliwości ratownicze strażaków z OSP Bulkowo, która jako jedyna jednostka OSP z terenu gminy należy do Krajowego Systemu Ratowniczo Gaśniczego. Nowy samochód pozwoli na szybsze podejmowanie działań mających na celu pomoc poszkodowanym, zarówno w wypadkach drogowych jak i innych miejscowych zagrożeniach.

Zakup specjalnego samochodu pożarniczego marki SCANIA R114 dla potrzeb Ochotniczej Straży Pożarnej w Nowych Łubkach

„Bogu na chwałę, ludziom na pożytek” taką oto myślą kierowali się Radni oraz Wójt Gminy Bulkowo Gabriel Graczyk podejmując uchwałę pozwalającą na częściowe sfinansowanie zakupu specjalnego samochodu pożarniczego marki SCANIA R114 dla potrzeb Ochotniczej Straży Pożarnej w Nowych Łubkach. Nowy nabytek wykorzystany będzie jako napęd do cysterny pożarniczej o pojemności 22 000 litrów służącej do transportu środka gaśniczego. Zwiększy to w znaczącym stopniu zabezpieczenie przeciwpożarowe na terenie Naszej gminy oraz gmin ościennych w razie zagrożenia. Koszt samochodu to 22 140,00 brutto zł. Środki na ten cel zostały pozyskane ze Starostwa Powiatowego w Płocku, Lasów Państwowych Nadleśnictwa Płock oraz środków własnych Ochotniczej Straży Pożarnej w Nowych Łubkach.

Nowe wyposażenie jednostek OSP z terenu Gminy Bulkowo

Dzięki wsparciu Ministerstwa Spraw Wewnętrznych i Administracji pn. *„Przygotowanie jednostek ochotniczych straży pożarnych do działań ratowniczo – gaśniczych”* oraz przy udziale środków z budżetu Gminy Bulkowo zakupiono w 2017 roku nowy sprzęt dla Ochotniczych Straży Pożarnych w Blichowie, Nadułkach, Nowych Łubkach, Pilichówku oraz Worowicach. Pozyskany sprzęt to m. in.: węże ssawne W-110, tłoczne W-52 i W-75, buty specjalne pożarnicze, rękawice strażackie, kombinezony pszczelarskie z osłoną głowy, latarki. Dodatkowo w strażnicy – wieży – OSP Blichowo wymieniono stolarkę okienną oraz zamontowano nową bramę garażową. Całkowity koszt zakupów opiewał na kwotę około 36 000,00 zł, w tym, koszty po stronie Gminy wyniosły 13 000,00 zł.

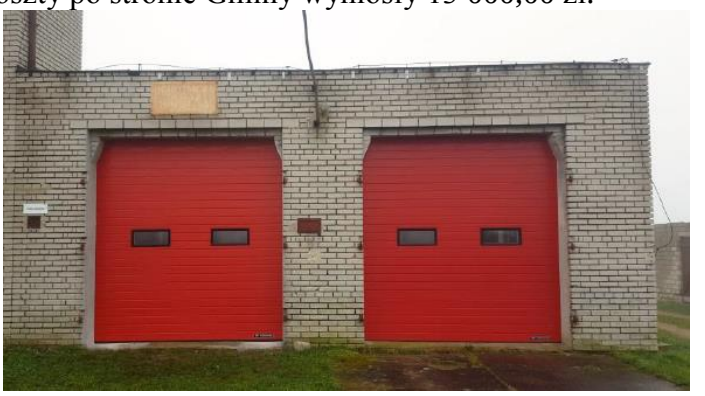

(drzwi w Remizie OSP w Blichowie)

(zakupione wyposażenie dla OSP)

Modernizacje remiz OSP z terenu Gminy Bulkowo

(Remiza OSP Nadułki przed termomodernizacją)

(Remiza OSP Nadułki po termomodernizacji)

Gmina Bulkowo w latach 2017/2018 realizowała projekt partnerski pn. „Termomodernizacja budynków użyteczności publicznej zlokalizowanych na terenie Gmin Związku Gmin Regionu Płockiego" współfinansowanego z Europejskiego Funduszu Rozwoju Regionalnego w ramach Osi priorytetowej IV Przejście na gospodarkę niskoemisyjną Działanie 4.2 Efektywność energetyczna – typ projektu: Termomodernizacja budynków użyteczności publicznej w ramach Regionalnego Programu Operacyjnego Województwa Mazowieckiego na lata 2014-2020.

Na realizację zadania pozyskano dofinasowanie ze środków unijnych w wysokości 80% kosztów kwalifikowalnych. Zostały przeprowadzone działania związane z tzw. głęboką termomodernizacją na budynkach użyteczności publicznej tj.: budynek remizy OSP w Bulkowie, Worowicach i Nadułkach. W remizach wykonano: termomodernizację budynków, wymianę pokrycia dachowego, stolarkę okienną i drzwiową, oświetlenie zewnętrzne (fotowoltaika) i instalację odgromową, oświetlenie wewnętrzne, wentylację, wymianę kotłów, montaż nowych grzejników i instalacji c.o. oraz instalacji wodno-kanalizacyjnej. Wartość kosztorysowa wykonanych robót to prawie 1,3 mln złotych, z czego 710 495,91 zł to koszty kwalifikowane (czyli 80% z tej kwoty to dofinansowanie pozyskane w ramach Regionalnego Programu Operacyjnego Województwa Mazowieckiego na lata 2014-2020), zaś 574 819,65 zł to koszty niekwalifikowane (czyli nie podlegające dofinansowaniu) tj. środki własne gminy. W trakcie robót wyniknęły też prace dodatkowe. W lipcu 2018 r. zostało wykonane przez firmę Marti Studio Rafał Smolicki z Płocka oznakowanie na elewacji budynków Ochotniczych Straży Pożarnych w Bulkowie, Nadułkach i Worowicach. Wartość zadania wyniosła 11 768,64 zł brutto, a środki pochodziły z budżetu Gminy Bulkowo. Jest to dopełnienie wykonanych na przełomie 2017 i 2018 roku termomodernizacji w ramach projektu partnerskiego pn. „Termomodernizacja budynków użyteczności publicznej zlokalizowanych na terenie Gmin Związku Gmin Regionu Płockiego" współfinansowanego z Europejskiego Funduszu Rozwoju Regionalnego w ramach Osi priorytetowej IV Przejście na gospodarkę niskoemisyjną Działanie 4.2 Efektywność energetyczna – typ projektu: Termomodernizacja budynków użyteczności publicznej w ramach Regionalnego Programu Operacyjnego Województwa Mazowieckiego na lata 2014-2020.

(Remiza OSP Bulkowo przed termomodernizacją)

(Remiza OSP Bulkowo po termomodernizacji)

(Remiza OSP Worowice przed termomodernizacją)

(Remiza OSP Worowice po modernizacji)

Mazowiecki Instrument Aktywizacji Sołectw MAZOWSZE 2018

W dniu 13.08.2018 r. odebrano częściowo, w zakresie wykonanego ogrodzenia w ramach zadania obejmującego budowę w sołectwie Nadułki ogrodzenia działki, na której znajduje się budynek świetlicy OSP oraz częściowe utwardzenie terenu w ramach „Mazowieckiego Instrumentu Aktywizacji Sołectw MAZOWSZE 2018". Koszt wykonanego ogrodzenia to kwota 17 605,00 zł, a pozyskane dofinansowanie stanowi 50 % wartości. Wykonanie zadania dopełniło wykonaną termomodernizację budynku świetlicy OSP.

Przebudowa budynku OSP w Worowicach

W ramach inwestycji wykonana zostanie przebudowa pomieszczeń w istniejącym budynku OSP w Worowicach. Zadanie obejmuje wykonanie WC, szatni oraz pomieszczenia gospodarczego (montaż instalacji wodnej, sanitarnej i elektrycznej oraz wykonanie sufitów podwieszanych). Wartość zadania to kwota ok 80 000,00 zł, środki pochodzą z budżetu Gminy Bulkowo.

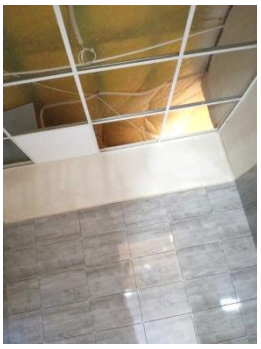

FUNDUSZ SOŁECKI W GMINIE BULKOWO

Fundusz sołecki to środki wyodrębnione z budżetu gminy, zagwarantowane na realizację przedsięwzięć służących poprawie życia mieszkańców. Podstawą prawną jego funkcjonowania jest Ustawa z dnia 21 lutego 2014 r. o funduszu sołeckim. Aby sołectwo otrzymało pieniądze Rada Gminy musi podjąć uchwałę o wyodrębnieniu funduszu sołeckiego do 31 marca roku poprzedzającego rok, w którym wydatkowane zostaną środki (uchwałę o wyodrębnieniu funduszu sołeckiego na rok 2018 trzeba było podjąć do 31 marca roku 2017). Pieniądze te są wyodrębniane z budżetu gminy, zaś kwota przypadająca na dane sołectwo obliczana jest na podstawie wzoru przedstawionego w ustawie. O tym na co zostaną przeznaczone środki w konkretnym sołectwie decydują mieszkańcy głosując w trakcie zebrania wiejskiego. Projekt wniosku dotyczący funduszu sołeckiego może złożyć sołtys, rada sołecka lub 15 pełnoletnich mieszkańców sołectwa. Uchwała zebrania wiejskiego dotycząca wniosku musi zostać dostarczona Wójtowi, do 30 września roku poprzedzającego rok, w którym poniesione zostaną wydatki. Aby przedsięwzięcie mogło być zrealizowane w ramach funduszu sołeckiego, musi spełniać trzy warunki:

- służyć poprawie życia mieszkańców
- należeć do zadań własnych gminy
- być zgodne ze strategią rozwoju gminy.

Dodatkową zachętą dla gminy do wyodrębniania funduszu sołeckiego jest możliwość otrzymania zwrotu części poniesionych wydatków z budżetu państwa. Zgodnie z zapisami Ustawy o funduszu sołeckim, w budżecie państwa zagwarantowane są środki na ten cel. Zwrot może dotyczyć 20, 30 lub 40% zależnie od zamożności gminy. Rada Gminy Bulkowo podjęła Uchwałę Nr 181/XXV/17 z dnia 28 marca 2017 roku w sprawie wyrażenia zgody na wyodrębnienie funduszu sołeckiego w Budżecie Gminy na 2018 rok. Dzięki tej uchwale możliwe było realizowanie w 2018 roku zdań w poszczególnych sołectwach, które zgłosiły chęć realizacji zadań w ramach funduszu sołeckiego.

Wydatki na 2018 rok obejmujące zadania realizowane w ramach funduszu sołeckiego

Lp.	Nazwa sołectwa	Nazwa zadania, przedsięwzięcia	Łączne wydatki
1	Nowy Podleck	Żwirowanie dróg gminnych w sołectwie Podleck Nowy	17 457,00
2	Krzykosy	Przebudowa - modernizacja drogi gminnej na dz. nr ewid.113/2 w sołectwie Krzykosy	16 087,98
3	Gocłowo	Remont odcina drogi gminnej na dz. nr ewid. 10 w sołectwie Gocłowo	12 995,64
4	Rogowo	Modernizacja drogi gminnej nr 290422W w sołectwie Rogowo	12 604,21
5	Krubice Stare	Modernizacja drogi gminnej na działkach nr 50 i 90 w sołectwie Krubice Stare	12 330,2
6	Blichowo	Zagospodarowanie działek na terenie Szkoły Podstawowej nr dz. 232/1, 31/5, 37/1, 36/9, 36/10, 33 - na cele sportowo-rekreacyjne w sołectwie Blichowo	25 678,14
7	Osiek	Wykonanie boisk na dz. nr 2/52 i nr 2/53 w sołectwie Osiek	17 340,57
8	Włóki	Wykonanie części ogrodzenia na działce nr 165/3 oraz modernizacja budynku byłej Szkoły Podstawowej wraz z wyposażeniem na w/w działce w sołectwie Włóki z przeznaczeniem na świetlicę wiejską	14 835,39
9	Worowice	Wyposażenie świetlicy wiejskiej w Worowicach	17 144,85
10	Nadułki	Wyposażenie świetlicy wiejskiej w Nadułkach	14 913,67
11	Nadułki-Majdany	Wyposażenie świetlicy wiejskiej w Nadułkach - Majdanach	9 903,31
	Ogółem		**171 290,96**

Przykładami realizacji zadań w ramach funduszu sołeckiego jest opisana na stronie 4 Modernizacja drogi gminnej nr 290422W w sołectwie Rogowo oraz modernizacja budynku byłej Szkoły Podstawowej wraz z wyposażeniem na w/w działce w sołectwie Włóki z przeznaczeniem na świetlicę wiejską.

STATYSTYCZNE PODSUMOWANIE PRAC RADY GMINY BULKOWO

W kadencji 2014-2018 (do dnia 20 września 2018 r.) odbyło się 40 Sesji Rady Gminy, na których podjęto 300 uchwał. W okresie międzysesyjnym odbywały się posiedzenia komisji:

a) ds. budżetu -12
b) rozwoju gospodarczego i rolnictwa - 4
c) przestrzegania prawa i porządku publicznego oraz ds. samorządu - 8
d) kultury, oświaty i spraw socjalnych - 11
e) rewizyjnej - 15
f) wspólne posiedzenia Komisji Rozwoju Gospodarczego i Rolnictwa, Komisji Przestrzegania Prawa i Porządku Publicznego oraz ds. Samorządu, Komisji Kultury, Oświaty i Spraw Socjalnych, Komisji ds. Budżetu oraz Komisji Rewizyjnej – 43

Poniżej prezentujemy liczbę nieobecności Radnych na sesjach:

1. Roman Boczkowski - 4
2. Andrzej Cytacki - 4
3. Justyna Dominiak - 0
4. Cezary Dziełakowski - 4
5. Tadeusz Józef Fabianowicz - 2
6. Mieczysław Józwiak - 4
7. Andrzej Bogdan Krokowski - 1
8. Jolanta Ewa Leszczyńska - 1
9. Jacek Marciniak - 0
10. Ryszard Marciniak - 1
11. Bogdan Matczak - 1
12. Jarosław Matuszewski - 3
13. Kazimierz Franciszek Przepiórski - 21
14. Roman Dominik Sztendur 1 (od 04.12.2016 r.)
15. Tomasz Tybuś - 7

GOSPODARKA KOMUNALNA PRZY URZĘDZIE GMINY BULKOWO

Punkt Selektywnej Zbiórki Odpadów Komunalnych w Bulkowie

W 2015 roku zakończono prace polegające na utwardzeniu placu manewrowego Punktu Selektywnej Zbiórki Odpadów Komunalnych (PSZOK) w Bulkowie (znajdującego się przy Oczyszczalni Ścieków w Bulkowie). Wcześniej wykonano płyty betonowe pod kontenery na odpady oraz odwodnienie całego terenu. Plac został również ogrodzony. Całość prac została wykonana przez pracowników Gospodarki Komunalnej przy Urzędzie Gminy Bulkowo.

W PSZOK znajduje się zaplecze dla kilku kontenerów, do których pod nadzorem pracownika PSZOK przyjmowane są niektóre odpady komunalne pochodzące z gospodarstw domowych. Działalność PSZOK-u ma na celu uzupełnienie odbioru odpadów segregowanych od mieszkańców poza wyznaczonymi terminami wywozu śmieci komunalnych. W ramach dotychczas uiszczanej opłaty mieszkańcy mogą dostarczyć do punktu m.in. odpady zielone, zużyty sprzęt elektryczny i elektroniczny, meble i inne odpady wielkogabarytowe, odpady budowlane i rozbiórkowe pochodzące z drobnych prac remontowych, popiół, przeterminowane leki i chemikalia, zużyte baterie i akumulatory.

Do PSZOK nie można oddawać odpadów powstałych w związku z pracami wymagającymi uzyskania pozwolenia na budowę lub zgłoszenia robót budowlanych, odpadów zawierających azbest, papę i innych substancji niebezpiecznych. Odpady te należy przekazać we własnym zakresie i na własny koszt firmom specjalizującym się w tego typu usługach.

W razie pytań prosimy o kontakt telefoniczny z pracownikiem Gospodarki Komunalnej przy Urzędzie Gminy Bulkowo, pod nr 24 265 23 48 wew. 30

Doposażenie Gospodarki Komunalnej w sprzęt

Na potrzeby usprawnienia prac wykonywanych przez Gospodarkę Komunalną przy Urzędzie Gminy Bulkowo zostały dokonane kolejne zakupy sprzętu. Pod koniec 2016 roku zakupiono nowy rębak do gałęzi za kwotę 7 500,00 zł. Przy jego pomocy znacznie skróci się czas potrzebny dotąd na załadunek i wywózkę. Rębak będzie agregowany wraz z zakupionym w kwietniu 2017 roku ciągnikiem rolniczym.

URSUS C-360 wraz z ładowaczem czołowym TUR (19 000,00 zł) to już drugi ciągnik w zasobach Gminy. Jego zakup był konieczny w związku z rosnącą ilością prac do wykonania. Zakupiony w styczniu 2017 r. rozsiewacz Piast RCW5 (8 000,00 zł), jest wykorzystywany do posypywania piaskiem dróg gminnych w okresie zimowym jak również dróg o nawierzchni bitumicznej w okresie wysokich temperatur.

Pracownicy Gospodarki Komunalnej jak również osoby zatrudnione przy współpracy z Powiatowym Urzędem Pracy w Płocku wykonały prace w postaci: przebudowa chodnika w Bulkowie, wycinanie krzewów przy drogach gminnych oraz ich zrąbkowanie, koszenie terenów zielonych (boisk, parków, terenów oczyszczalni oraz stacji uzdatniania wody, przydrożnych rowów).

Prace remontowe wykonane przez Gospodarkę Komunalną

W sierpniu 2017 r. zakończono prace obejmujące zadanie pod nazwą „Modernizacja drogi gminnej Nr 290407W w miejscowości Daniszewo na odcinku 0,63 km". Modernizacja polegała na wykonaniu wyrównania istniejącej nawierzchni gruntowej (dolnej warstwy podbudowy) oraz nawiezieniu materiałem z kruszyw naturalnych (pospółki) w ilości 940 ton na szerokość 5 m wraz z profilowaniem i zagęszczeniem. Wcześniej pracownicy Gospodarki Komunalnej dokonali wycięcia krzewów i podcięcia gałęzi, wykopano i wywieziono karpinę wraz z zalegającymi gałęziami oraz oczyszczono przydrożny rów. Koszt materiałów użytych do robót wyniósł około 20 tys. złotych. Modernizacja ma istotne znaczenie dla m. in. rozładowania ruchu pojazdów sprzed cmentarza podczas świąt kościelnych.

W czerwcu 2017 roku wykonano zadanie pod nazwą „Przebudowa drogi gminnej relacji Daniszewo – Kadłubowo". Przebudowa polegała na wyrównaniu istniejącej nawierzchni gruntowo-żwirowej (dolnej warstwy podbudowy) z kruszyw naturalnych (pospółki) w ilości 475 ton na szerokości 5 m wraz z profilowaniem i zagęszczeniem. Pracownicy Gospodarki Komunalnej usunęli karpy, wykonali umocowanie brzegu drogi oraz wbudowali przepust pod drogą. Wartość wykonanych robót wyniosła około 18 tys. zł. Dzięki wykonaniu części prac przez Gospodarkę Komunalną przy użyciu gminnego sprzętu znacząco obniżono koszty powyższych zadań.

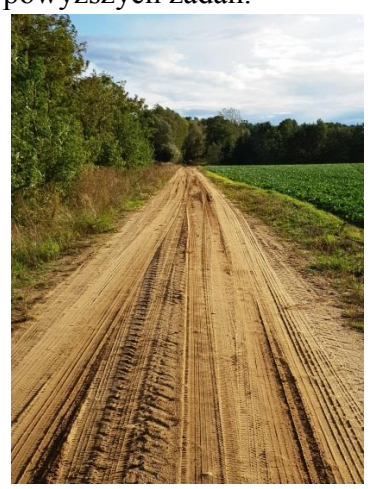

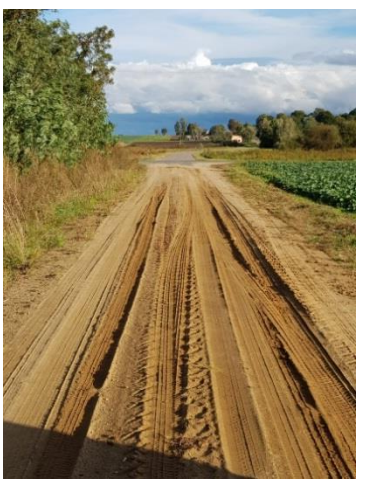

(droga gminna w Daniszewie)

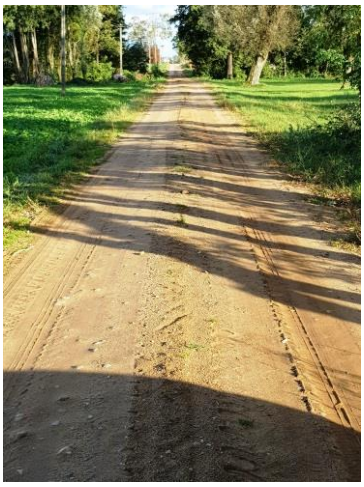

(droga gminna Daniszewo – Kadłubowo)

Gospodarka Komunalna przy Urzędzie Gminy Bulkowo prowadziła również prace modernizacyjne i remontowe budynków gminnych. W październiku 2017 r. roku została wykonana wymiana połaci dachowej na komunalnym budynku mieszkalnym w miejscowości Worowice 56. Zniszczone już pokrycie z papy termozgrzewalnej zastąpiła blacha trapezowa. Wykonano również niezbędne obróbki blacharskie zabezpieczając tym samym budynek przed działaniem czynników pogodowych. Całkowity koszt wykorzystanych materiałów wyniósł około 4 500,00 zł. Środki na ten cel pochodziły z Budżetu Gminy Bulkowo. Prace w całości zostały wykonane przez Gospodarkę Komunalną. W następnych latach zaplanowano modernizację kolejnych budynków z komunalnego zasobu gminnego.

Wykonane zostały również prace związane z montażem kolejnej partii opraw oświetlenia ulicznego. Są one następstwem podpisania umowy pomiędzy Gminą Bulkowo a firmą Energa Oświetlenie Sp. z o. o. o świadczenie kompleksowej usługi oświetlenia ulicznego na terenie Gminy Bulkowo. W ramach umowy wynegocjowano montaż 29 opraw oświetleniowych wraz z niezbędnym oprzyrządowaniem w postaci wysięgników, skrzynek pomiarowych oraz około 1,5 kilometra linii doprowadzającej napięcie. Nowe oprawy doświetlają te miejsca gdzie istniało największe zagrożenie w ruchu drogowym. Takie lokalizacje zgłaszane były przez samych mieszkańców i uczestników ruchu. Celem tego działania jest poprawa bezpieczeństwa oraz komfortu korzystania z dróg publicznych na terenie Gminy Bulkowo.

Na przełomie stycznia i lutego 2018 r. Gospodarka Komunalna przeznaczyła 725 ton żwiru i 370 ton tłucznia na utwardzenie dróg gruntowych oraz uzupełnienie ubytków w nawierzchni dróg gminnych. Pomimo trudnych warunków atmosferycznych udało się wstępnie przeprofilować główne ciągi komunikacyjne, co znacznie poprawiło przejezdność dróg gruntowych na ternie Gminy Bulkowo. W lutym 2018 r. pracownicy Gospodarki Komunalnej przeprowadzili przy użyciu koparki ATLAS prace związane z wymianą uszkodzonej pompy głębinowej oraz rur tłocznych w studni zlokalizowanej na Stacji Uzdatniania Wody w Bulkowie. Koszt zakupu nowej pompy wraz z rurami i niezbędnym osprzętem opiewał na kwotę około 9 tyś. zł.

W celu minimalizacji kosztów prace wykończeniowe w nowo dobudowanym wejściu budynku Urzędu Gminy część robót min. montaż c.o. oraz część prac budowlanych wykonali pracownicy Gospodarki Komunalnej należący do grupy remontowo – budowlanej.

Gospodarka Komunalna przy Urzędzie Gminy Bulkowo wykonała wiosenne profilowanie dróg żwirowych w granicach administracyjnych Gminy, natomiast w ramach bieżącej konserwacji dróg asfaltowych wykonano prace polegające na likwidacji ubytków w nawierzchniach bitumicznych masą asfaltowa układaną na zimno. Ponadto, z uwagi na liczne akty wandalizmu, pracownicy Gospodarki Komunalnej dokonali przeglądu oraz poprawy uszkodzonego oznakowania przy drogach.

W marcu i kwietniu 2018 r. wspólnie z osobami skierowanymi z Powiatowego Urzędu Pracy w Płocku prowadzono akcję zbierania odpadów, sprzątania rowów wzdłuż dróg gminnych oraz powiatowych na terenie Gminy. Jednocześnie była prowadzona wycinka krzewów w miejscach najbardziej ograniczających widoczność.

W związku z wykonaną przebudową strażnicy Ochotniczej Straży Pożarnej w Bulkowie pracownicy ekipy remontowo-budowlanej dokonali remontu trzech pomieszczeń kuchennych, które nie były objęte projektem. Prace polegały na wyburzaniu oraz murowaniu nowych ścian, odświeżeniu powłok malarskich ścian i sufitów, wymiany instalacji elektrycznej oraz uzupełnieniu brakującej glazury.

Na przełomie kwietnia i maja 2018 r. wykonane zostały prace na drodze gminnej 290424W relacji Dobra – Łętowo na odcinku około 1 km. Dzięki wykorzystaniu sprzętu - koparki Atlas, koparko-ładowarki JCB, równiarki drogowej Baukema oraz ciągnika z przyczepą udało się usunąć krzewy, głazy, zniwelować teren oraz wykonać odwodnienia.

Na przełomie maja i czerwca 2018 r. pracownicy Gospodarki Komunalnej przy Urzędzie Gminy Bulkowo prowadzili prace ziemne w miejscowości Sochocino-Praga, polegające na wycinaniu krzewów, odnowieniu istniejącego rowu, założeniu przepustów oraz profilowaniu drogi. Jest to ciąg prac obejmujących podbudowę do modernizacji tego odcinka. Zakładane są przepusty oraz profilowane zjazdy na działki mieszkańców.

W czerwcu 2018 r. został wyburzony stary budynek gospodarczy znajdujący się przy Szkole Podstawowej w Nowych Łubkach, który stwarzał realne zagrożenie dla uczniów. Po wywiezieniu gruzu oraz uporządkowaniu placu, na jego miejscu została wykonana płyta betonowa oraz posadowione blaszane pomieszczenia gospodarcze.

W lipcu 2018 r. została zakupiona nowa pompa głębinowa na Stację Uzdatniania Wody we Włókach. Dzięki wykorzystaniu koparki Atlas oraz pracownikom

Gospodarki Komunalnej odpowiedzialnych za infrastrukturę wodociągową na terenie Gminy Bulkowo została ona zamontowana w miejsce starej już wyeksploatowanej pompy.

W okresie letnim zostały wykonane prace remontowo - budowlane w budynku Szkoły Podstawowej w Blichowie, gdzie odnowione są powłoki malarskie ścian i sufitów. W części bibliotecznej wymienione zostały okna. W Szkole Podstawowej w Nowych Krubicach wykonano prace porządkowe oraz bieżące naprawy. Pracownicy Gospodarki Komunalnej na bieżąco prowadzą prace związane z równaniem dróg, cięciem trawy przy drogach gminnych, wycinaniem krzewów z przydrożnych rowów oraz utrzymaniem obiektów zielonych. Likwidowane są wyrwy w nawierzchniach bitumicznych masą asfaltową.

W związku z występowaniem latem wysokich temperatur z wykorzystaniem ciągnika oraz rozsiewacza PIAST wykonano prace związane z posypywaniem drobnoziarnistym piaskiem dróg wykonanych w technologii powierzchniowego utrwalenia. Czynności te mają na celu zabezpieczenie nawierzchni przez jej przyklejaniem do kół pojazdów.

Dzięki wykorzystaniu gminnej koparko-ładowarki JCB wspólnie z druhami z Ochotniczej Straży Pożarnej w Nadułkach została nawieziona ziemia na teren przy strażnicy OSP w celu wyrównania podłoża pod ogrodzenie.

Zimowe utrzymanie dróg na terenie Gminy Bulkowo

Śnieżna zima to dla wszystkich zarządców dróg, w tym i Gminy Bulkowo, poważne wyzwanie. Na naszym terenie jest ponad 81 km dróg kategorii gminnej oraz około 60 km pozostałych dróg (wewnętrznych). Staramy się cały czas poprawiać jakość odśnieżania. Naszym priorytetem jest w pierwszej kolejności dbałość o drożność dróg, a następnie o ich jak najlepszą przejezdność.

Gmina obecnie posiada sprzęt (2 ciągniki, równiarkę drogową i koparko-ładowarkę), który na zimę uzbrajany jest w pługi do odśnieżania. Po raz pierwszy podczas zimy 2017/2018 roku wykorzystywany był strażacki samochód ciężarowy marki STAR 244. W wyjątkowych sytuacjach gmina wynajmuje dodatkowe nośniki należące do wyłanianych w przetargu nieograniczonym prywatnych firm.

Do posypywania dróg i utwardzonych placów mieszanką żwiru i soli Gmina Bulkowo wykorzystuje zakupiony rozsiewacz marki PIAST RCW 5. Dzięki połączeniu rozsiewacza z ciągnikiem uzbrojonym w pług klinowy akcja odśnieżania może być prowadzona jednocześnie z zabezpieczeniem przed zlodowaceniem nawierzchni. Żwir i sól potrzebne do polepszenia przyczepności i roztopienia lodu na drodze Gmina zakupuje ze środków zarezerwowanych w budżecie. Akcja zimowego utrzymania dróg jest corocznie monitorowana i nadzorowana przez pracowników Gospodarki Komunalnej przy Urzędzie Gminy Bulkowo

GMINNY OŚRODEK POMOCY SPOŁECZNEJ W BULKOWIE

Wolontariat Gminy Bulkowo

Gminny Ośrodek Pomocy Społecznej w Bulkowie uczestniczył w projekcie pn. „Wolontariat szansą dla integracji”, współfinansowanym z funduszy EOG w ramach programu Obywatele dla Demokracji, którego organizatorem jest Centrum Wolontariatu w Warszawie.

Celem projektu jest powołanie Gminnego Centrum Wolontariatu w Gminie Bulkowo. W okresie od marca do kwietnia 2015 roku - 15 kandydatów na Wolontariuszy Gminy Bulkowo uczestniczyło w warsztatach i szkoleniach oraz podpisało „Porozumienie o wykonaniu świadczeń wolontariatu”. Grupę wolontariuszy stanowią uczniowie Szkoły Podstawowej w Bulkowie, oraz czworo dorosłych

mieszkańców Gminy Bulkowo. Wolontariusze swoją ofertę kierowali do osób niepełnosprawnych, dzieci, oraz seniorów Gminy Bulkowo. Pomoc, integracja i współpraca z mieszkańcami odbywała się m.in. poprzez rajd rowerowy, wakacyjny plener malarski, ognisko z mieszkańcami Gminy Bulkowo, gry i zabawy plenerowe dla dzieci podczas Dni Bulkowa, indywidualne spotkania.

Bezpłatne zajęcia w Środowiskowym Domu Samopomocy w Starych Święcicach

W dniu 2 grudnia 2015 roku Wójt Gminy Bulkowo wraz z Wójtem Gminy Mała Wieś podpisali Porozumienie, na mocy którego mieszkańcy Gminy Bulkowo do 65 roku życia z różnego rodzaju zaburzeniami zdrowia - mogą korzystać z bezpłatnego udziału w zajęciach w Środowiskowym Domu Samopomocy w Starych Święcicach (Gmina Mała Wieś). Bezpłatny pobyt zapewniony jest od poniedziałku do piątku w godzinach od 08:00-16:00. Mieszkańcy mają zapewniony bezpłatny dojazd, posiłek oraz terapię. Zgłoszenia proszę kierować bezpośrednio do ŚDS w Starych Święcicach tel. 606 685 062 lub do GOPS w Bulkowie tel. 24 265 20 13 wew. 13. Obecnie z terenu Gminy Bulkowo do ŚDŚ dojeżdża 8 osób.

Aktywizacja osób bezrobotnych

Gminny Ośrodek Pomocy Społecznej w Bulkowie wraz z Powiatowym Urzędem Pracy w Płocku od lutego 2015 roku - prowadził rekrutację do projektu pn. "Strategia aktywizacji zawodowej: adaptacja niemieckich rozwiązań w województwie mazowieckim", współfinansowanego ze środków Unii Europejskiej. W ramach projektu 40 mieszkańców Gminy Bulkowo uczestniczyło w kursach: handlowiec (profesjonalna obsługa klienta z elementami technik sprzedaży), oraz opiekun osób starszych i niepełnosprawnych.

Psycholog oraz Terapeuta ds. uzależnień służą pomocą mieszkańcom Gminy Bulkowo

W Urzędzie Gminy, jak w minionych latach funkcjonuje Punkt Poradnictwa Psychologicznego dla rodziny oraz Punkt Konsultacyjny ds. uzależnień finansowane przez Gminną Komisję Rozwiązywania Problemów Alkoholowych przy Wójcie Gminy Bukowo. Terapeuta ds. uzależnień przyjmuje w I i III piątek miesiąca, w godzinach od 13.30-18.00 oraz Punkt Poradnictwa Psychologicznego dla Rodziny (zapisy w GOPS) działają w budynku Urzędu Gminy.

Wszystkich zainteresowanych uzyskaniem bezpłatnej porady oraz pomocy prosimy o wcześniejszy kontakt pod numer tel. 24 265 20 13 wew. 13 lub stawiennictwo w godzinach funkcjonowania Punktu.

Projekt "Bądź aktywny - Szkoła Seniora"

Spółdzielnia Socjalna Osób Prawnych "Centrum Usług Środowiskowych" w Drobinie we współpracy z Gminą Bulkowo w okresie od 01.05.2017 r. do dnia 31.10.2017 r. realizowała projekt pn. "Bądź aktywny - Szkoła Seniora" współfinansowany w ramach Programu Fundusz Inicjatyw Obywatelskich ze środków Ministerstwa Rodziny, Pracy i Polityki Społecznej.

Celem projektu jest zwiększenie aktywności społecznej i poprawa jakości życia 45 osób starszych z terenu gminy Bulkowo poprzez wsparcie edukacyjne, aktywizacyjne oraz działania integracyjne.

(warsztaty edukacyjne dla seniorów)

W ramach projektu zostały zaplanowane następujące zadania:

1. Zadanie – Warsztaty Edukacyjne dla seniorów:

I. Warsztaty edukacyjne p.n. Nauka przez całe życie. DLACZEGO WARTO?

1-dniowe zajęcia warsztatowe. Celem warsztatów jest zwiększenie aktywności osób starszych, upowszechnianie form ciekawego i pożytecznego spędzania wolnego czasu, przezwyciężanie stereotypów oraz umacnianie zainteresowania edukacją przez całe życie.

II. Warsztaty edukacyjne p.n. ". PASJONADA - czyli co drzemie we mnie?

2-dniowe warsztaty wyjazdowe. Warsztaty miały na celu zmotywowanie osób starszych do działania, pokazanie jak ważny jest rozwój zainteresowań i pasji. Warsztaty mają również na celu zwiększenie umiejętności z zakresu budowania relacji międzyludzkich, sposobu wyrażania interakcji uczuć i postaw.

Okres realizacji - lipiec 2017 r.

III. Warsztaty edukacyjne p.n.: „AKTYWNY Senior to ZDROWY Senior"

1-dniowe zajęcia warsztatowe. Celem warsztatów było: promocja zdrowego trybu życia, dzięki któremu zwiększa się szansa na uniknięcie wielu chorób, zwiększenie aktywności osób starszych w różnych dziedzinach życia, zapoznanie z właściwymi nawykami żywieniowymi, pokazanie sposobów układania diet, pokazanie wpływu jedzenia oraz codziennych ćwiczeń na nasz organizm.

Okres realizacji – wrzesień 2017 r.

Zadanie 2 – Zajęcia z zakresu aktywności fizycznej - zajęcia Nordic walking.

Celem warsztatów było zwiększenie aktywności fizycznej osób starszych, promocja zdrowego stylu życia, zainspirowanie do częstej aktywności fizycznej i dbania o stan zdrowia.

Okres realizacji – czerwiec - październik 2017 r.

Zadanie 3 - Dzień Seniora.

W ramach projektu zostało zorganizowane spotkania z okazji Międzynarodowego Dnia Seniora. Spotkanie pozwoliło na zacieśnienie więzi międzypokoleniowych, rodzinnych i społecznych. Celem spotkania było również uwrażliwienie środowiska na problemy osób starszych.

(Dzień Seniora w Bulkowie)

Rajd rowerowy w ramach projektu "Historia Gminy Bulkowo łączy pokolenia"

W dniu 21 lipca 2016 r. został zorganizowany przez Centrum Wolontariatu Gminy Bulkowo przy współpracy z Gminnym Ośrodkiem Pomocy Społecznej w Bulkowie rajd rowerowy w ramach projektu „Historia Gminy Bulkowo łączy pokolenia". Uczestnicy rajdu wyruszyli z Bulkowa i odwiedzili miejscowości: Osiek, Nadułki, Daniszewo, Pilichowo, Worowice podziwiając zabytkowe budynki, kościoły oraz charakterystyczne miejsca gminy. Rajd zakończył się przy dworku w Worowicach, gdzie wszyscy wspólnie odpoczywali przy ognisku. Celem rajdu było poznanie ważnych historycznie miejsc gminy, ale także integracja i aktywne spędzenie czasu wolnego przez młodzież. Efektem powyższego rajdu było wydanie broszury „Szlakiem Historii" w ramach projektu „Historia Gminy Bulkowo łączy pokolenia" dofinansowanego ze środków Programu „Działaj Lokalnie IX" Polsko-Amerykańskiej Fundacji Wolności realizowanego przez Akademię Rozwoju Filantropii w Polsce oraz Ośrodka DL Fundacji FLZP „Młodzi Razem" i Powiatu Płockiego.

Usługi opiekuńcze w Gminie Bulkowo

Rada Gminy Bulkowo w lipcu 2017 roku po raz pierwszy podjęła uchwałę dotyczącą realizacji usług opiekuńczych dla mieszkańców Gminy Bulkowo. Wójt Gminy Bulkowo Gabriel Graczyk zwrócił uwagę, że znaczną część naszej gminnej społeczności stanowią osoby w wieku senioralnym, które potrzebują zainteresowania, opieki i wsparcia w codziennym funkcjonowaniu. W tym celu w budżecie gminy zostały zabezpieczone środki finansowe na 2018 rok.

Aby poszerzyć ofertę dla osób potrzebujących opieki - Gmina Bulkowo z dniem 2 listopada 2017 r. przystąpiła do projektu realizowanego przez Dom Pomocy Społecznej „Mecenat" s.c Małgorzata Alabrudzińska, Bolesław Głuchowski. Projekt pn. „Zwiększenie dostępności usług społecznych świadczonych w społeczności lokalnej osobom niesamodzielnym 60+ z powiatu płockiego i miasta Płock", współfinansowany jest z funduszy europejskich w ramach Regionalnego Programu Operacyjnego Województwa Mazowieckiego 2014-2020, Poddziałanie 9.2.1 Zwiększenie dostępności usług społecznych.

Celem projektu jest objęcie mieszkańców Gminy Bulkowo bezpłatną opieką w miejscu ich zamieszkania. W ramach projektu są świadczone bezpłatnie usługi społeczne w postaci: usług opiekuńczych w miejscu zamieszkania osoby niesamodzielnej tj. pomocy przy wykonywaniu czynności dnia codziennego, tj. pomoc w ubieraniu, toalecie, przygotowaniu posiłków, karmieniu, sprzątaniu, robieniu zakupów. Pomoc jest sprawowana przez przeszkolone opiekunki/opiekunów. Szczegółowy zakres usług społecznych jest dostosowany do indywidualnych potrzeb osób niepełno-sprawnych, określonych i uzgodnionych z osobą niesamodzielną, w ramach indywidualnej ścieżki wsparcia. Indywidualne ścieżki wsparcia są sporządzone przy udziale: opiekuna medycznego, pielęgniarki, fizjoterapeuty

i pracowników socjalnych GOPS w Bulkowie.

Dla opiekunów faktycznych osób niesamodzielnych, biorących udział w projekcie, zrealizowano szkolenia (dla 10 osób) z zakresu opieki i pielęgnacji osób niesamodzielnych oraz poradnictwo psychologiczne (20 godz.) i prawne (20 godz.). Osoba zainteresowana skorzystaniem z pomocy w ramach projektu powinna wypełnić formularz zgłoszeniowy i przekazać go do biura projektu, które mieści się w DPS „Mecenat" (ul. Maszewska 18, 09-400 Płock) lub do Gminnego Ośrodka pomocy Społecznej w Bulkowie, ul. Szkolna 1, 09-454 Bulkowo, te. 24 265 20 13 wew. 13. Formularz zgłoszeniowy wraz ze wzorami dokumentów rekrutacyjnych jest umieszczony na stronie DPS „Mecenat" www.pensjonatmecenat.pl oraz do bezpośredniego odbioru w siedzibie GOPS w Bulkowie. Rekrutacja rozpoczęła się 1 września 2017 r. Po zgłoszeniu się do projektu 45 osób niesamodzielnych, zgłaszające się osoby będą wpisywane na listę rezerwową. Będą mogły przystąpić do projektu w sytuacji gdy osoba znajdująca się na podstawowej liście uczestników nie spełni kryteriów formalnych i podstawowych lub gdy dana osoba zrezygnuje z uczestnictwa w projekcie.

Obecnie z terenu Gminy Bulkowo bezpłatnymi usługami opiekuńczymi jest objętych 10 osób oraz zostały zatrudnione 2 opiekunki (mieszkanki Gminy Bulkowo). Osoby zainteresowane zatrudnieniem lub objęciem bezpłatnymi usługami proszone są o kontakt z GOPS w Bulkowie.

Projekt pt.: „Deinstytucjonalizacja usług na rzecz dzieci i młodzieży w powiecie płockim"

Z dniem 01.03.2018 r. Powiatowe Centrum Pomocy Rodzinie w Płocku rozpoczęło realizację projektu pt. „Deinstytucjonalizacja usług na rzecz dzieci i młodzieży w powiecie płockim" na podstawie umowy nr RPMA.09.02.01-14-8820/17-00 z dnia 10.01.2018 r. współfinansowanego z Europejskiego Funduszu Społecznego w ramach Osi Priorytetowej IX Wspieranie włączenia społecznego i walka z ubóstwem, Działania 9.2 Usługi społeczne i usługi opieki zdrowotnej, Poddziałania 9.2.1 Zwiększenie dostępności usług społecznych Regionalnego Programu Operacyjnego Województwa Mazowieckiego na lata 2014-2020.

Beneficjent projektu: Powiat Płocki/Powiatowe Centrum Pomocy Rodzinie w Płocku.

Realizator projektu: Powiatowe Centrum Pomocy Rodzinie w Płocku.

Partner projektu: Gminny Ośrodek Pomocy Społecznej w Bulkowie.

Okres realizacji projektu: od dnia 01.03.2018 r. do dnia 28.02.2019 r.

Wartość projektu ogółem: 365 775,00 zł

Wartość dofinansowania z UE: 312 975,00 zł.

Cel główny projektu: Projekt zakłada wsparcie osób przebywających w pieczy zastępczej, doskonalenie osób sprawujących rodzinną pieczę zastępczą, kształcenie kandydatów na rodziny zastępcze, prowadzących rodzinne domy dziecka i dyrektorów placówek opiekuńczo - wychowawczych typu rodzinnego, wsparcie rodzin mających problemy opiekuńczo - wychowawcze oraz wsparcie służb społecznych. Celem głównym projektu jest zwiększenie procesu deinstytucjonalizacji usług na rzecz dzieci i młodzieży zamieszkujących na terenie powiatu płockiego oraz przeciwdziałanie umieszczaniu dzieci i młodzieży w pieczy zastępczej.

Cele szczegółowe projektu: zwiększenie dostępu do usług środowiskowych, wsparcie rodzin przeżywających problemy opiekuńczo - wychowawcze, wzmocnienie roli i funkcji rodzin poprzez rozwinięcie umiejętności opiekuńczo - wychowawczych, podniesienie wiedzy i umiejętności w zakresie opieki nad dziećmi/młodzieżą kandydatów na rodziny zastępcze, prowadzących rodzinne domy dziecka i dyrektorów opiekuńczo wychowawczych oraz doskonalenie osób sprawujących rodzinną pieczę zastępczą, podniesienie wiedzy i umiejętności przedstawicieli służb społecznych, przeciwdziałanie umieszczaniu dzieci w pieczy zastępczej poprzez organizowanie działań prewencyjnych, zwiększenie umiejętności społecznej i zawodowej wychowanków.

Zadania zaplanowane do realizacji w projekcie:

1. Wsparcie rodzin, w tym: spotkania psychologa z rodzicami wykazującymi problemy opiekuńczo-wychowawcze, szkolenie dla kandydatów na rodziny wspierające, wyjazd edukacyjno - integracyjny dla rodzin objętych asystą rodzinną. Zadanie będzie realizowane na rzecz mieszkańców Gminy Bulkowo przy współpracy Gminnego Ośrodka Pomocy Społecznej w Bulkowie.
2. Wsparcie pieczy zastępczej, w tym: trening kompetencji i umiejętności dla wychowanków przebywających w pieczy zastępczej, trening rozwoju kompetencji rodzicielskich dla osób sprawujących pieczę zastępczą, szkolenie dla prowadzących rodzinne domy dziecka i dyrektorów placówek opiekuńczo-wychowawczych, rodzin zawodowych, indywidualne poradnictwo dla rodzin zastępczych, mentoring dla wychowanków przebywających w pieczy zastępczej, piknik rodzinno-integracyjny, szkolenie z dialogu motywacyjnego dla wychowanków przebywających w pieczy zastępczej oraz sprawujących pieczę zastępczą.
3. Deinstytucjonalizacja usług - tworzenie rodzinnych form pieczy zastępczej, w tym szkolenie dla kandydatów na rodziny zastępcze.
4. Wsparcie służb społecznych, w tym: szkolenie dla przedstawicieli służb społecznych pracujących z rodziną, konferencja pn. „Umiejętności komunikacji interdyscyplinarnej w pracy z trudnym klientem", grupa wsparcia dla przedstawicieli służb społecznych pracujących z rodziną.

INWESTYCJE W OŚWIATĘ, KULTURĘ, SPORT I REKREACJĘ

OŚWIATA

Modernizacja oddziałów przedszkolnych zlokalizowanych przy szkołach podstawowych na terenie gminy Bulkowo

W dniu 30 czerwca 2015 r. Gmina Bulkowo zakończyła realizację projektu pn. „Modernizacja oddziałów przedszkolnych zlokalizowanych przy szkołach podstawowych na terenie gminy Bulkowo" współfinansowanego z Europejskiego Funduszu Społecznego w ramach Programu Operacyjnego Kapitał Ludzki.

W dniu 1 grudnia 2014 roku zostało odebrane zadanie numer 1. projektu pod nazwą „Organizacja placów zabaw przy Szkołach Podstawowych". Wartość wykonanego zadania to kwota 113 191,40 zł.

W ramach projektu wykonano 4 place zabaw:
- przy Szkole Podstawowej w Bulkowie,
- przy Szkole Podstawowej w Blichowie,
- przy Szkole Podstawowej w Nowych Łubkach,
- przy Szkole Podstawowej w Nowych Krubicach,

Ponadto z własnych środków budżetowych wykonany został również plac zabaw dla mieszkańców osiedla w Osieku.

W maju 2015 roku zrealizowano zadanie numer 2 projektu pn. dostosowanie pomieszczeń oraz zadanie numer 3 – wyposażenie. W ramach tych dwóch zadań pomieszczenia oddziałów przedszkolnych zostały kompleksowo wyposażone m.in. w meble, pomoce dydaktyczne, zabawki, artykuły plastyczne, wyposażenie zapewniające bezpieczne warunki opieki nad dziećmi, sprzęt ITC (komputery, tablice interaktywne, odtwarzacze CD i inne). Ponadto, w siedmiu oddziałach przedszkolnych w czterech szkołach na terenie gminy Bulkowo zmodernizowano toalety dostosowując je do potrzeb dzieci. Wartość końcowa projektu to kwota 418 485,74 zł brutto, bez wkładu własnego z budżetu Gminy Bulkowo.

(SP Nowe Krubice)

(plac zabaw przy SP Bulkowo)

(oddział przedszkolny SP Nowe Łubki)

(oddział przedszkolny SP Blichowo)

Punkty Przedszkolne w Gminie Bulkowo

W ramach projektu „Do Przedszkola" na terenie naszej Gminy od dnia 2 marca 2013 roku do 30 czerwca 2015 roku działały 3 punkty przedszkolne w miejscowościach: Blichowo, Włóki i Worowice. Po jego zakończeniu Gmina zadeklarowała kontynuację przedsięwzięcia, co było również warunkiem otrzymania dofinansowania.

Z dniem 30 czerwca 2015 r. zakończył się Projekt „Do Przedszkola" realizowany przez Fundację Edukacji Przedszkolnej we Wrocławiu w partnerstwie z Gminą Bulkowo. Na realizację tego projektu Lider - Fundacja Edukacji Przedszkolnej z Wrocławia, oraz partnerzy: Gmina Bulkowo, Sierpc i Potworów, otrzymały łącznie dofinansowanie w kwocie 1 831 500,01 zł. Wartość projektu wyniosła 1 980 000,01 zł, natomiast wkład niefinansowy Gminy czyli m.in. udostępnienie ogrzanych i oświetlonych pomieszczeń to kwota 148 500,00 zł.

W związku z zobowiązaniem Gminy do utrzymania ciągłości projektu przez okres co najmniej

2,5 roku a przede wszystkim oczekiwaniami mieszkańców dotyczącymi zapewnienia edukacji przedszkolnej na terenie Gminy Bulkowo od dnia 01.07.2015 r. Punkty Przedszkolne funkcjonują dalej na dotychczasowych warunkach.

Po zakończeniu realizacji projektu Punkty Przedszkolne prowadzone są przez Gminę Bulkowo, pozostając w dotychczasowych lokalizacjach:

1. Szkoła Podstawowa im. Marii Konopnickiej w Bulkowie, Filia we Włókach, Włóki 16, 09-454 Bulkowo,
2. Szkoła Podstawowa w Blichowie, Blichowo 61, 09-454 Bulkowo,
3. Worowice 58, 09-454 Bulkowo.

Funkcjonowanie Punktów Przedszkolnych jest finansowane z Budżetu Gminy Bulkowo, w okresie 01.07.2015-31.12.2017 r. koszt wyniósł 510 483,58 zł.

(zajęcia w Punkcie Przedszkolnym we Włókach)

Przebudowa pomieszczeń sanitarnych budynku Gimnazjum w Blichowie

Zakres robót obejmował całkowitą przebudowę pomieszczeń sanitarnych tj. przebudowę instalacji kanalizacyjnej, wodnej, c. o., elektrycznej, roboty budowlane oraz wyposażenie w armaturę łazienkową. Prace zostały wykonane przez firmę PHU BUDMAR z Płocka w dniach 12.01. – 23.02.2018 r. Wartość wykonanego zadania to kwota 109 347,00 zł brutto, środki finansowe pochodziły z budżetu Gminy Bulkowo.

KULTURA

Utworzenie Gminnego Koła Emerytów i Rencistów

W dniu 10 listopada 2014 roku w Gminnej Bibliotece Publicznej w Bulkowie odbyło się spotkanie mające na celu powołanie w Gminie Bulkowo Koła Emerytów i Rencistów w ramach Polskiego Związku Emerytów, Rencistów i Inwalidów. W spotkaniu poza seniorami uczestniczyli Wójt Gminy Bulkowo Gabriel Graczyk, Sekretarz Gminy Tomasz Kolczyński, Dyrektor Gminnej Biblioteki Publicznej w Bulkowie Barbara Gruszczyńska-Fałata oraz przedstawiciele Polskiego Związku Emerytów, Rencistów i Inwalidów Oddział w Płocku Jagoda Korneszczuk - prezes zarządu okręgowego Związku Emerytów, Rencistów i Inwalidów w Płocku oraz Jadwiga Piękoś - członek prezydium. Władze Koła serdecznie zapraszają wszystkich chętnych do zapisywania się do koła.

Pracownia Orange w Bulkowie !

Gminna Biblioteka Publiczna w Bulkowie, jako jedna z 26 lokalizacji w całej Polsce, a jedyna w powiecie płockim, została laureatem 3 edycji programu społecznego Pracownie Orange.

Grono laureatów wyłoniono w dwóch etapach. W ramach pierwszego, który trwał do połowy września, zespoły z polskich miejscowości liczących mniej niż 40 tys. mieszkańców zgłaszały pomysły na pracownię dla swojej okolicy. Bulkowo zgłosiło pomysł bibliotecznej Grupy Inicjatywnej pn. „Pracownia Orange Sercem Naszej Gminy". Następnie, spośród 211 nadesłanych zgłoszeń, komisja wybrała 63, które przedstawiły najciekawszą i najbardziej różnorodną ofertę zajęć dla wszystkich grup społecznych ze swojej okolicy. Wyłonione lokalizacje wzięły udział w decydującym etapie – plebiscycie internautów. Od 4 do 20 października 2017 r. wszystkie miejscowości z ogromnym zaangażowaniem rywalizowały o głosy.

.

Bulkowo otrzymało ich 11 278. Nasza Biblioteka została wyposażona w meble i sprzęt o wartości 30 000,00 zł: komputery, telewizor, urządzenie wielofunkcyjne, konsolę PlayStation 4 z zestawem gier i drukarkę, a także bezpłatny internet. Do tej pory Fundacja Orange stworzyła 77 pracowni w małych miastach i wsiach w całej Polsce. Stały się one miejscem nie tylko edukacji cyfrowej dla młodzieży i seniorów (m.in. jak bezpiecznie korzystać z internetu), ale także lokalnym centrum integracji i aktywizacji lokalnych społeczności.

Dziękujemy wszystkim za pomoc w głosowaniu, za zaangażowanie, za cierpliwość i za to, że każdego dnia byliście razem z nami! To nasz wspólny sukces! Oficjalne uroczyste otwarcie Pracowni Orange w Bulkowie odbyło się w dniu 31 stycznia 2018 r. Ta wyjątkowa okoliczność zgromadziła Mieszkańców, Sympatyków oraz Przyjaciół Bulkowa w wieku od 2 do 80 lat!

SPORT I REKREACJA

Wiejski park rekreacji w miejscowości Bulkowo-Kolonia

W okresie 11 grudnia 2014 r.-31 marca 2015 r. Gmina Bulkowo realizowała inwestycję pn. Zagospodarowanie działki nr ew. 48/1 na wiejski park rekreacji w miejscowości Bulkowo-Kolonia. Zadanie to zostało zrealizowane w ramach działania 413 „Wdrażanie lokalnych strategii rozwoju" objętego Programem Rozwoju Obszarów Wiejskich na lata 2007-2013. Wartość projektu to kwota 101 153,93 zł, natomiast pozyskane dofinansowanie to 52 563,00 zł. Zagospodarowanie działki nr ew. 48/1 miało na celu oczyszczenie zbiornika wodnego, oraz zagospodarowanie terenu na wiejski park rekreacji. Oprócz prac związanych z odmuleniem „stawu", wykonane zostały również altana, siłownia zewnętrzna, nasadzenie drzew, oraz rekultywacja trawy.

Świetlica Wiejska w Bulkowie

Od 2015 roku funkcjonuje Świetlica Wiejska w Bulkowie, administrowana przez Klub Sportowy Zjednoczeni Bulkowo. Zapraszamy wszystkich zainteresowanych do korzystania ze świetlicy wiejskiej. Wszelkich informacji o funkcjonowaniu świetlicy udzielają członkowie zarządu Klubu Sportowego Zjednoczeni Bulkowo.

Utworzenie osiedlowego parku wiejskiego w miejscowości Bulkowo-Kolonia

W okresie 11 grudnia 2014 r. – 31 marca 2015 r. Gmina Bulkowo realizowała inwestycję pn. Utworzenie osiedlowego parku wiejskiego w miejscowości Bulkowo-Kolonia w ramach działania 413 „Wdrażanie lokalnych strategii rozwoju" objętego Programem Rozwoju Obszarów Wiejskich na lata 2007-2013. Koszt całkowity zadania to 64 148,19 zł, natomiast kwota pozyskanego dofinansowania to 52 153,00 zł. Dzięki wykonanym pracom mieszkańcy mogą korzystać z bezpiecznego placu zabaw oraz boiska do piłki nożnej z piłkochwytami.

Budowa Centrum aktywizacji społecznej i zawodowej w Blichowie

W dniu 13.09.2018 r. został przeprowadzony odbiór zadania pn.: „Budowa centrum aktywizacji społecznej i zawodowej na działce o nr ewid. 31/2 w miejscowości Blichowo" – Etap I wykonanie stanu surowego zamkniętego. Kwota inwestycji to 160 510,00 zł brutto, w tym kwota 63 399,75 zł odszkodowania wypłacona Gminie przez ubezpieczyciela w związku z pożarem budynku gminnego w Blichowie. Centrum aktywizacji społecznej i zawodowej zostało wybudowane na miejscu po budynku filii bibliotecznej w Blichowie.

Plac zabaw w Pilichowie

W dniu 13.09.2018 r. został przeprowadzony odbiór techniczny wykonanego w sołectwie Pilichowo, na terenie osiedla mieszkaniowego, placu zabaw w ramach „Mazowieckiego Instrumentu Aktywizacji Sołectw MAZOWSZE 2018". Całkowity koszt inwestycji to kwota 28 151,00 zł, a pozyskane dofinansowanie wynosi 10 000,00 zł (maksymalna wysokość). Mamy nadzieję, że plac zabaw będzie służył jako bezpieczne, rodzinne miejsce rozrywki i integracji.

Budowa Parku Wiejskiego wraz z infrastrukturą towarzyszącą w Pilichowie

W dniu 13.09.2018 r. została podpisana długo wyczekiwana umowa na dofinansowanie zadania pn.: „Budowa Parku Wiejskiego wraz z infrastrukturą towarzyszącą na terenie działki o numerze ewidencyjnym 4/3 w Pilichowie". Całkowita wartość kosztorysowa zadania to 50 000,00 zł, a wartość przyznanego dofinansowania to 26 400,00 zł. Zadanie obejmuje rekultywację stawu i zagospodarowanie jego otoczenia na cele rekreacyjne na osiedlu mieszkaniowym Pilichowie. Obecnie jesteśmy na etapie wyłaniania wykonawcy.

Otwarta Strefa Aktywności w Blichowie

(miejsce realizacji zadania - teren przy Remizie OSP)

Na początku września 2018 r. została podpisana umowa z wykonawcą na kwotę 51 003,18 zł brutto na budowę Otwartej Strefy Aktywności (OSA) dofinansowanej przez Ministra Sportu i Turystyki ze środków Funduszu Rozwoju Kultury Fizycznej (FRKF) w ramach Programu rozwoju małej infrastruktury sportowo-rekreacyjnej o charakterze wielopokoleniowym – Otwarte Strefy Aktywności (OSA) edycja 2018. Kwota przyznanego dofinansowania ze środków FRKF

wynosi 25 000,00 zł. W ramach realizacji zadania do 10.10.2018 r. w Blichowie zostanie zamontowanych 9 urządzeń siłowni zewnętrznej (3 pojedyncze i 3 podwójne), powstanie strefa relaksu z ławkami i stołami do gry w szachy i chińczyka. Dopełnieniem będzie stojak rowerowy, nasadzenia roślinne oraz wykonany trawnik. Wartość kosztorysowa robót to 55 510,00 zł.

Stadion piłki nożnej w Bulkowie

W 2015 r. Gmina Bulkowo zakończyła realizację pierwszego etapu inwestycji związanej z infrastrukturą sportową. W dniu 23 września 2015 r. został wykonany zasiew murawy na płycie głównej boiska do piłki nożnej w Bulkowie. Cały proces dotyczący inwestycji pn. „Budowa Stadionu Piłki Nożnej w Bulkowie" złożony jest z wielu czynników.

W celu możliwości zasiewu murawy na płycie głównej boiska musiało zostać wykonanych wiele prac ziemnych związanych m.in. z niwelacją terenu, wydłużaniem oraz poszerzeniem boiska, cyklicznym zbiorem kamieni, nawożeniem czarnoziemu oraz równaniem terenu. Powyższe prace zostały wykonane w okresie grudzień 2014 r. – wrzesień 2015 r.

Drugi etap prac wykonanych w kolejnych latach dotyczył montażu pełnowymiarowych bramek do piłki nożnej oraz piłkochwytów za tymi bramkami, dwie wiaty stadionowe (ławki rezerwowe) na 12 miejsc każda oraz miejsce zadaszone dla służb medycznych. Ponadto, zamontowano trybuny na 200 miejsc.

Budowa stadionu była możliwa również dzięki wsparciu Orlenu, firmy Wapo-Tech oraz wspólnej pracy Radnych, Klubu Zjednoczeni Bulkowo i mieszkańców.

Dzięki realizacji tej inwestycji dzieci oraz młodzież z terenu gminy Bulkowo mogą rozwijać swoje umiejętności sportowe podczas lekcji wychowania fizycznego oraz pozaszkolnych zajęć sportowych. Ponadto inwestycja umożliwi udział Klubu Sportowego "ZJEDNOCZENI" Bulkowo w rozgrywkach Płockiego

KLUB SPORTOWY „ZJEDNOCZENI BULKOWO"

W 2015 roku formalnie powstał Klub Sportowy „ZJEDNOCZENI" Bulkowo. Od samego początku prężnie rozpoczął działania sportowe oraz menadżerskie w postaci pozyskiwania środków zewnętrznych na tworzenie i rozwój sportu na terenie Gminy Bulkowo. Głównym źródłem finansowania działań klubu jest Urząd Gminy Bulkowo, gdzie środki przekazywane są w ramach realizacji zadania publicznego pn. „Tworzenie i rozwój sportu na terenie Gminy Bulkowo". Ponadto, klub pozyskuje dodatkowe środki w ramach projektów grantowych, na inicjatywy związane ze sportem. Zarząd Klubu tworzą młodzi, wykwalifikowani mieszkańcy gminy, którzy swój czas wolny poświęcają na rozwój klubu: Krzysztof Jakubiak –Prezes, Marcin Przedpełski – Wiceprezes, Bartosz Wójtewicz – Skarbnik, Mateusz Łaciński – Sekretarz, Michał Józwiak – Członek Zarządu.

W 2016 roku klub przystąpił do rozgrywek piłkarskich na szczeblu Płockiego Okręgowego Związku Piłki Nożnej, z kolei od 2017 roku w Płockiej Lidze Amatorów Siatkówki udział biorą siatkarze Zjednoczonych Bulkowo. Prężnie funkcjonująca Akademia Piłkarska pod skrzydłami Zjednoczonych oraz duża frekwencja dzieci i młodzieży, spowodowała, iż od 2018 roku w dziecięcych rozgrywkach ligowych udział biorą najmłodsi z terenu Gminy Bulkowo (roczniki 2011-2012). Łącznie w klubie trenuje ponad 50-cio osobowa grupa dzieci i młodzieży podzielona na trzy kategorie wiekowe (Skrzaty, Orliki, Młodziki). W 2017 roku Klub został odznaczony Złotą Honorową Odznaką POZPN za zasługi w zakresie rozwoju piłki nożnej.

Mecze ligowe rozgrywane są na zmodernizowanym Stadionie Piłki Nożnej w Bulkowie. Profesjonalizm i medialność Zjednoczonych Bulkowo sprawia, iż swoje zainteresowanie grą w klubie zgłasza liczne grono nowych zawodników oraz sprawia, iż na meczach w Bulkowie frekwencja sympatyków klubu sięga ponad 200 osób.

To dopiero początki rozwoju Klubu Sportowego „ZJEDNOCZENI" Bulkowo, rozwoju sportu na terenie Gminy Bulkowo. Przyszłość zapowiada się bardzo optymistycznie.

Tworzenie warunków sprzyjających rozwojowi sportu w Gminie Bulkowo

Tworzenie warunków sprzyjających rozwojowi sportu w Gminie Bulkowo jest zadaniem własnym gminy realizowanym od drugiego półrocza 2016 r. Program skierowany do klubów sportowych z terenu gminy Bulkowo. Zgodnie z UCHWAŁĄ NR 116/XVI/16 Rady Gminy Bulkowo z dnia 10.05.2016 r. w sprawie określenia warunków i trybu finansowania rozwoju sportu przez Gminę Bulkowo oraz obowiązującą od drugiego półrocza 2018 r. UCHWAŁĄ Nr 280/XXXVII/18 RADA GMINY BULKOWO z dnia 21 czerwca 2018 r. w sprawie warunków i trybu finansowania zadania własnego w zakresie tworzenia warunków sprzyjających rozwojowi sportu w Gminie Bulkowo dotacja może być przeznaczona m. in. na: realizację programów szkolenia sportowego, zakup niezbędnego sprzętu sportowego czy pokrycie kosztów organizowania lub uczestnictwa w zawodach czy imprezach sportowych. Zadanie w każdym roku realizowane jest w dwóch etapach natomiast wysokość dofinansowania jaką można pozyskać w ramach jego realizacji to:

- 15 000,00 zł – w II półroczu 2016 r.
- po 10 000,00 zł – w I oraz II półroczu 2017 r.
- po 15 000,00 zł – w I oraz II półroczu 2018 r.

Środki na realizację programu pochodzą z budżetu Gminy Bulkowo.

Remont pomieszczeń świetlicy wiejskiej w Bulkowie

Gmina Bulkowo w okresie jesiennym 2017 r. podjęła szereg remontów. Dotyczyły one również Świetlicy Wiejskiej w Bulkowie. Przede wszystkim bezpieczeństwo, a więc została wymieniona instalacja elektryczna oraz instalacja c.o., został również wymieniony piec na ekologiczny kocioł zasilany peletem. Ponadto zostały przebudowane ściany wewnątrz, co poprawiło funkcjolanlośc obiektu. Gmina Bulkowo udzieliła wsparcia Klubowi Sportowemu ZJEDNOCZENI Bulkowo w realizacji projektu, którego głównym celem był remont ścian wewnątrz Świetlicy, która pełni również funkcję siedziby Klubu.

Pomoc Pracowników Gospodarki Komunalnej przy Urzędzie Gminy Bulkowo okazała się niezbędna przy realizacji projektu Klubu pn. „Świetlica Wiejska w Bulkowie miejscem aktywnej integracji społeczności lokalnej”. Fachowość i zaangażowanie jakie wnieśli pracownicy Gospodarki Komunalnej przy UG Bulkowo stanowiła ogromny wkład i odpowiednią realizację celu głównego zadania. Przy owocnej współpracy z Klubem zostało zrealizowanych wiele działań, dzięki którym ze Świetlicy Wiejskiej mogą korzystać wszyscy mieszkańcy naszej gminy przez cały rok.

(Świetlica przed remontem)

(świetlica po remoncie)

Kontynuowane były imprezy cykliczne i wydarzenia:

- Dni Bulkowa,
- Dożynki Gminne,
- Gminne Obchody Narodowego Święta Niepodległości,
- Stypendia Wójta Gminy Bulkowo,
- Finał Wielkiej Orkiestry Świątecznej Pomocy w Bulkowie,
- Gminne Obchody Dnia Strażaka,
- Zawody sportowo – pożarnicze,
- Międzyszkolny Dzień Profilaktyki.

oraz

- Forum Gospodarczo-Samorządowe (czerwiec 2015),
- Debata społeczna dotycząca bezpieczeństwa - Wspólnie bezpieczniej (kwiecień 2016),
- Konferencja pn. "W Małej Ojczyźnie - przeciwko cywilizacji przemocy" (listopad 2016),
- Finał I konkursu ekologicznego w Gminie Bulkowo pn. "Wsi spokojna, wsi zielona..., czyli bioróżnorodność Naszej Gminy" (grudzień 2016),
- Konferencja podsumowująca projekt „Mamy plan – mobilizacja społeczności gminy Bulkowo na rzecz jej rozwoju” (kwiecień 2017),
- Finał II konkursu ekologicznego w Gminie Bulkowo pn. „Środowisko naturalne i ekologia w Naszej Gminie" dofinansowanego przez Wojewódzki Fundusz Ochrony Środowiska i Gospodarki Wodnej w Warszawie (maj 2017).

INNE DZIAŁANIA I PROJEKTY

Projekt "Współpraca w ramach Obszaru Funkcjonalnego Aglomeracji Płockiej kluczem do zintegrowanego rozwoju subregionu"

W dniu 30 czerwca 2015 roku zakończył się projekt partnerski realizowany ze Związkiem Gmin Regionu Płockiego pn. "Współpraca w ramach Obszaru Funkcjonalnego Aglomeracji Płockiej kluczem do zintegrowanego rozwoju subregionu" w ramach którego gmina Bulkowo została uwzględniona w pięciu programach rozwoju pn.:

1) Strategia efektywności energetycznej,
2) Koncepcja spójnej gospodarki wodno-ściekowej,
3) Strategia zintegrowanego transportu,
4) Strategia rewitalizacji obszarów miejskich,
5) Zintegrowana strategia rozwoju Obszaru Funkcjonalnego Aglomeracji Płockiej.

W ramach tego projektu, również została wykonana dokumentacja projektowo-kosztorysowa na termomodernizację budynków użyteczności publicznej, tj. budynek remizy w Bulkowie oraz budynek remizy w Worowicach.

Strategia Zrównoważonego Rozwoju Gminy Bulkowo

W dniach 20, 22 oraz 23 kwietnia 2015 roku zgodnie z harmonogramem prac odbyły się warsztaty mające na celu opracowanie Strategii Zrównoważonego Rozwoju Gminy Bulkowo do roku 2025. Podczas sesji warsztatowych, w których uczestniczyli Wójt Gminy Bulkowo, Przewodniczący Rady Gminy Bulkowo Andrzej Krokowski, Radni Rady Gminy, Sołtysi, pracownicy Urzędu Gminy oraz jednostek podległych w tym członkowie Zespołu ds. opracowania strategii przeprowadzona została analiza potencjału Gminy Bulkowo, określona wizja Gminy w perspektywie 10 lat oraz strategiczne i operacyjne cele rozwoju Gminy, a także działania zaplanowane do realizacji.

Nowa strategia, zgodna z zasadami zrównoważonego rozwoju przyjętymi przez społeczność międzynarodową, Unię Europejską i Rzeczpospolitą Polską, będzie planem wspólnych działań mieszkańców, organizacji społecznych i instytucji Gminy na rzecz jej długofalowego rozwoju, uwzględniającego także potrzeby następnych pokoleń. Będzie też dokumentem ułatwiającym pozyskiwanie środków finansowych na realizację potrzeb społeczności Gminy Bulkowo w nowej perspektywie finansowej Unii Europejskiej 2014-2020.

(warsztaty)

Opracowanie Planów Gospodarki Niskoemisyjnej dla gmin Związku Gmin Regionu Płockiego

W dniu 30 października 2015 r. Gmina Bulkowo zakończyła realizację wspólnego projektu pt. „**Opracowanie Planów Gospodarki Niskoemisyjnej dla gmin Związku Gmin Regionu Płockiego**”. Oprócz Gminy Bulkowo, partnerami również była Gmina Staroźreby oraz Miasto i Gmina Gąbin. W ramach projektu opracowany został Plan Gospodarki Niskoemisyjnej dla Gminy Bulkowo na lata 2015-2020 oraz Projekt założeń do planu zaopatrzenia w ciepło, energię elektryczną i paliwa gazowe dla gminy Bulkowo na lata 2015-2030.

Całkowita wartość projektu dla Gminy Bulkowo wyniosła: 38 650,00 zł, z czego wartość dofinansowania dla Gminy Bulkowo wyniosła: 32 852,50 zł (85%), natomiast wkład własny 5 797,50 zł (15%).

Utrzymanie rezultatów projektu Przeciwdziałanie wykluczeniu cyfrowemu w Gminie Bulkowo

W dniu 21 maja 2015 r. została podpisana umowa z firmą INM Sp. z o.o. dotycząca zapewnienia dostępu do Internetu dla 40 gospodarstw domowych oraz 5 jednostek podległych w okresie od 1 czerwca 2015 r. do 31 maja 2017 r. w ramach utrzymania rezultatów projektu pn.: „Przeciwdziałanie wykluczeniu cyfrowemu w Gminie Bulkowo” działanie 8.3. Koszt wykonania tego zadania wyniósł 31 320,00 zł. Dodatkowe 20 rodzin zrekrutowanych do udziału w I edycji projektu w wyniku starań Gminy Bulkowo mających na celu wykorzystanie oszczędności w projekcie „Przeciwdziałanie wykluczeniu cyfrowemu w Gminie Bulkowo” od stycznia 2015 roku posiadało zapewniony dostęp do Internetu do dnia 17.02.2017 r. za łączną kwotę 34 816,20 zł brutto.

Kolejnym etapem polegającym na zapewnieniu dostępu do Internetu dla 100 gospodarstw domowych oraz 8 jednostek podległych w ramach utrzymania rezultatów projektu pn.: „Przeciwdziałanie wykluczeniu cyfrowemu w Gminie Bulkowo- edycja II” w ramach działania 8.3 było podpisanie w dniu 5 sierpnia 2015 r. umowy z firmą GREEN OPERATOR Sp. z o. o na dostarczenie dostępu do Internetu w okresie od 15 sierpnia 2015 r. do 31 maja 2017 roku. Koszt wykonania

zadania to kwota 69 876,40 zł.

Gmina Bulkowo w ramach utrzymania rezultatów projektów„ Przeciwdziałanie wykluczeniu cyfrowemu w Gminie Bulkowo" edycja I i II zgodnie z umowami o dofinasowanie, dzięki którym pozyskaliśmy ponad 1,7 mln zł na zakup 160 zestawów komputerowych, szkolenia beneficjentów oraz zapewnienie dostępu do internetu jest zobowiązana utrzymać trwałość projektu przez okres 5 lat od zakończenia każdej z poszczególnych edycji.

Obecnie świadczenie usługi dostępu do Internetu szerokopasmowego, w tym podłączenie Internetu oraz dostarczenie i instalacja urządzeń dla uczestników I do dnia 31 marca 2020 roku oraz II edycji projektu do 30 czerwca 2020 roku realizowane jest przez firmę SUKURS Sp. z o.o. 12-100 Szczytno ul. Odrodzenia 31 za łączną kwotę 152 667,60 zł brutto. Dostawca internetu zgodnie z umową wykonuje również serwis sprzętu komputerowego przekazanego beneficjentom w ramach realizacji projektu.

Środki finansowe przeznaczone na utrzymanie rezultatów projektu Przeciwdziałanie wykluczeniu cyfrowemu w gminie Bulkowo pochodzą z budżetu Gminy Bulkowo.

Lampy hybrydowe w Gminie Bulkowo

Wychodząc naprzeciw potrzebom mieszkańców, aby „doświetlić" newralgiczne miejsca w naszej gminie, w których brak jest linii energetycznej lub jest niekompletna Wójt Gminy Bulkowo przy współpracy z Radnymi, postanowił wdrożyć do realizacji dwa projekty pilotażowe pn. „Budowa lampy hybrydowej w pasie drogi gminnej w miejscowości Chlebowo gm. Bulkowo" oraz „Budowa lamp hybrydowych na terenie Gminy Bulkowo". Powyższe działania zaowocowały montażem w sumie czterech lamp hybrydowych. Pierwsza z nich zlokalizowana jest w miejscowości Nowe Łubki przy drodze powiatowej, przy przystanku autobusowym. Trzy kolejne zostały umieszczone w miejscowościach: Słupca oraz Chlebowo. Całkowity koszt inwestycji wyniósł 52 000,00 zł (brutto), który w całości pokryła Gmina Bulkowo ze środków własnych. Myśl budowy lamp hybrydowych powstała w trakcie kadencji 2010-2014, gdzie ówcześni radni z całą stanowczością wskazywali miejsca o dużym ruchu (tak było m.in. w przypadku przystanku w Nowych Łubkach) i niebezpieczne skrzyżowania i ciągi komunikacyjne gdzie na zebraniach sołeckich ciągle monitowali o to mieszkańcy. Ponieważ potrzeby były bardzo duże, decyzja budowy uzależniona była od pozyskania środków zewnętrznych, jednak gdy nabory nie zostały ogłoszone przez następnych kilka lat postanowiono zacząć budowę kilku lamp. Według opinii mieszkańców, lampy całkowicie spełniają swoją rolę. Jest to tym bardziej ważne, że montaż ten miał również na celu ocenę ich przydatności i efektywności, a co za tym idzie zasadności dalszych montażów. Niestety, w związku z koniecznością realizacji innych inwestycji, na które pozyskaliśmy lub pozyskujemy środki zewnętrzne, obecnie czekamy na możliwość uzyskania dofinansowania z funduszy unijnych, aby połączyć finansowania, które pozwolą na zwiększenie ilości lamp na naszym terenie. Jak wskazują złożone wnioski takich lokalizacji jest kilkadziesiąt.

(Lampa hybrydowa w Słupcy)

Darmowe porady prawne w Gminnym Centrum Informacji w Worowicach

Od listopada 2017 roku Stowarzyszenie Consilia we współpracy z Wójtem Gminy Bulkowo wdraża program nieodpłatnych porad prawnych. Członkowie Stowarzyszenia dostrzegają, iż w dzisiejszym świecie ciężko jest się odnaleźć w gąszczu przepisów prawnych a tym samym niezbędnym jest korzystanie z profesjonalnej pomocy prawnej. Niestety, dla niektórych osób dostęp do niej może być jednak utrudniony z przyczyn od nich niezależnych - w tym przede wszystkim ekonomicznych. Oczywiście z dużym entuzjazmem należy podchodzić do inicjatyw bezpłatnych porad prawnych finansowanych przez Ministerstwo Sprawiedliwości nie mniej nie da się ukryć, iż program ten nie trafia do wszystkich potrzebujących z powodu przewidzianych ograniczeń ustawowych. Z uwagi na powyższe Stowarzyszenie Consilia oraz Wójt Gminy Bulkowo uzupełnili tą lukę, trafiając z ofertą porad prawnych do wszystkich mieszkańców Gminy Bulkowo niezależnie od ich wieku czy rodzaju sprawy, w której chcieliby uzyskać profesjonalną pomoc. Zgodnie z programem porady świadczone będą nieodpłatnie, zaś w ich zakres wchodzi poinformowanie osoby zainteresowanej o:

- obowiązującym stanie prawnym,
- przysługujących jej uprawnieniach,
- spoczywających na niej obowiązkach,
- sposobach rozwiązania zagadnienia prawnego.

Dodatkowo współpracujący ze Stowarzyszeniem profesjonalni pełnomocnicy udzielają informacji w zakresie sporządzenia pism procesowych, a także pomogą Państwu stworzyć projekt pisma o zwolnienie od kosztów sądowych lub ustanowienie pełnomocnika z urzędu. Porady prawne świadczone są w Gminnym Centrum Informacji – Worowice 58. Dyżury prawników będą miejsce również w dniach 12 i 26 października oraz 16 listopada 2018 r. w godzinach od 13:00 do 15:00.

Publiczny transport zbiorowy w Gminie Bulkowo

W dniu 7 sierpnia 2018 r. Spółka Mobilis Group PKS w Płocku S.A. oficjalnie ogłosiła, że od 1 września 2018 r. likwiduje wszystkie połączenia lokalne, m.in. na terenie powiatu płockiego. W okresie od czerwca do sierpnia, podczas rozmów telefonicznych zapewniano nas, że nic takiego nie będzie miało miejsca. Tym samym m. in. Gmina Bulkowo została postawiona w bardzo trudnej sytuacji biorąc pod uwagę nieodpowiedzialne zwlekanie spółki z ogłoszeniem komunikatu. Mając na względzie zapewnienie publicznego transportu zbiorowego, którego organizacja w obszarze międzygminnym należy do starostwa powiatowego, bardzo aktywnie Wójt Gminy Bulkowo i Radni włączyli się w te działania. Efektem jest podjęcie współpracy z firmą MARQS Usługi Autokarowe Marek Flejszman, która świadczy usługi przewozowe już od 3 września. W sytuacji, gdyby firma MARQS nie była zainteresowana organizacją transportu alternatywą byłoby zapewnienie połączeń z Płockiem przez Komunikację Miejską.

Organizacja transportu autobusowego z reguły zajmuje ok. 2 – 3 miesiące biorąc pod uwagę wszystkie formalności i uzgodnienia na szczeblu powiatowym i Urzędu Miasta Płocka. Okoliczności, w których nas postawiono, determinują załatwienie formalności w okresie nieco ponad dwutygodniowym. Równolegle rozważana była organizacja alternatywnego połączenia wykonywanego przez Komunikację Miejską.

Rozkład jazdy oraz ceny biletów znajdują się na stronie www.bulkowo.pl lub u przewoźnika.

Dofinansowanie Posterunku Policji w Bodzanowie

Zgodnie z uchwałą Nr 220/XXIX/17 Rady Gminy Bulkowo z dnia 8 września 2017 r. w sprawie zmiany Uchwały Budżetowej Gminy Bulkowo na 2017 rok Nr 167/XXIII/16 Rady Gminy Bulkowo z dnia 28 grudnia 2016 r. postanowiono zabezpieczyć środki w kwocie 10 000,00 zł z przeznaczeniem na Fundusz Wsparcia Policji – na zakup materiałów i usług dla Posterunku Policji w Bodzanowie. Dnia 2 października 2017 r. Gmina Bulkowo podpisała porozumienie z Komendantem Wojewódzkim Policji w Radomiu w celu przekazania środków finansowych, które nastąpiło 15 listopada 2017 r. Mamy nadzieje, że przekazane pieniądze przyczynią się do polepszenia warunków pracy Policji, a być może z kolei wpłynie na bezpieczeństwo mieszkańców naszej Gminy

Przebudowa budynku Urzędu Gminy Bulkowo - wejście główne z klatką schodową

W dniu 15 września 2017 r. Gmina Bulkowo podpisała umowę z wykonawcą na prace związane z „Przebudową, rozbudową oraz dociepleniem budynku Urzędu Gminy w Bulkowie – wejście główne z klatką schodową na działce nr ewid. 61/3, gm. Bulkowo – Etap I Stan surowy zamknięty". Zakres prac obejmował rozbudowę wejścia głównego z klatką schodową i dwa pomieszczenia biurowe, po jednym na parterze i piętrze. Zrealizowane zostały roboty budowlane: roboty rozbiórkowe, roboty ziemne, elementy żelbetowe budynku, stolarka drzwiowa i okienna, dach, wejście do klatki schodowej oraz pochylnia dla osób niepełnosprawnych. Prace wykończeniowe nowo powstałego wejścia do Urzędu Gminy zostały wykonane w okresie zimowym przez pracowników Gospodarki Komunalnej przy Urzędzie Gminy Bulkowo. Celem realizacji zadania była przebudowa wejścia do budynku Urzędu Gminy, aby spełniało aktualne przepisy bezpieczeństwa przeciwpożarowego i było bardziej dostępne dla mieszkańców, a co najważniejsze bezpieczne. Przebudowa była wymuszona opiniami instytucji kontrolujących okresowo stan budynku.

(wejście do Urzędu Gminy przed rozpoczęciem przebudowy)

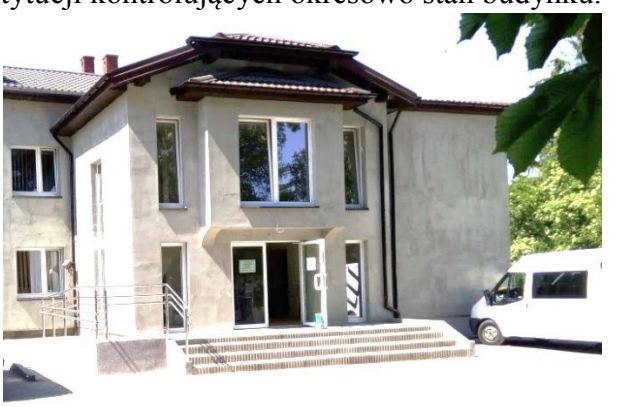

(wejście do Urzędu Gminy po zakończeniu I etapu)

Budowa studni głębinowej na stacji uzdatniania wody w Nowych Łubkach

Jedną z najważniejszych inwestycji przeprowadzonych w roku 2017 była budowa studni głębinowej na stacji uzdatniania wody w Nowych Łubkach. Głównym celem tego zadania jest zabezpieczenie, w przypadku awarii studni już istniejącej, bieżącej wody dla 17 miejscowości Gminy Bulkowo. Łączna długość sieci wodociągowej obejmująca obszar działania SUW w Nowych Łubkach to 94,5 km. Odwiert został wykonany na głębokość 82 m p.p.t. Obecnie wydajność nowo wybudowanej studni to 54 m3 wody/ godz. Całkowity koszt inwestycji 125 681,40 zł. (117 686,40 zł – koszt robocizny, 7 995,00 zł – koszt dokumentacji).

W obecnych czasach dość często można zaobserwować zjawisko występowania długotrwałej suszy. Woda jest podstawowym artykułem pierwszej potrzeby i elementem kształtującym środowisko życia, stąd nasza dbałość o to żeby zawsze docierała do kranów i była odpowiedniej jakości.

100 drzew na 100-lecie Niepodległości Polski

Drzewa ze względu na swą długowieczność, często są niemymi świadkami historii. W dniu 26.04.2018 roku z inicjatywy Wójta oraz Rady Gminy Bulkowo na terenie przy Kościele Parafialnym Świętej Trójcy w Bulkowie wspólnie posadziliśmy 100 drzew na 100-lecie odzyskania przez Polskę Niepodległości. Niech zasadzone drzewa będą pamiątką wspaniałej inwencji pomysłodawców, a także naszego szacunku dla przeszłości i teraźniejszości.

Bardzo dziękujemy za tak liczne przybycie i zaangażowanie m. in.: Radnym, Mieszkańcom, Dyrektorom oraz Uczniom, Harcerzom, Pracownikom Urzędu Gminy, Gospodarki Komunalnej, Gminnego Ośrodka Pomocy Społecznej oraz Gminnej Biblioteki Publicznej w Bulkowie. Szczególne podziękowania składamy na ręce ks. Proboszcza Sławomira Trzaski, który przeznaczył na ten ważny cel teren przy Kościele.

Budowa Systemu wczesnego ostrzegania przed zjawiskami katastrofalnymi na terenie powiatu płockiego

Gmina Bulkowo w partnerstwie z siedmioma innymi gminami oraz Powiatem Płockim zrealizowała projekt pn. „Budowa systemu wczesnego ostrzegania przed zjawiskami katastrofalnymi na terenie powiatu płockiego". Realizacja projektu trwała od 1 sierpnia 2016 r. do 30 czerwca 2018 r. W ramach projektu w Gminie Bulkowo zostały zainstalowane 3 syreny elektroniczne:

- w Bulkowie na budynku Urzędu Gminy - syrena DSE-1200W
- w Blichowie na budynku szkoły podstawowej - syrena DSE-900W
- w Nadułkach na budynku remizy OSP - syrena DSE-600W.

Realizacja projektu zapewni wyższy poziom bezpieczeństwa ludności realnie narażonej na ryzyko związane z niebezpieczeństwem:

- chemicznym,
- eksploatacji składowisk,
- transportu materiałów niebezpiecznych,
- radiacyjnym.

Powiatowy system ostrzegania i alarmowania ludności o zagrożeniach został zintegrowany z Wojewódzkim Systemem Alarmowania i Ostrzegania tworząc scentralizowany system powiadamiania mieszkańców województwa mazowieckiego o nadchodzącym zagrożeniu.

Wartość projektu to kwota 470 765,63 zł, w tym dofinansowanie z Unii Europejskiej 344 977,05 zł, natomiast wkład własny wszystkich partnerów projektu 125 788,58 zł., w tym wkład własny Gminy Bulkowo 19 704,89 zł.

(syrena DSE-600W - Remiza OSP Nadułki)

Bezpłatny System Informacji dla mieszkańców (SISMS)

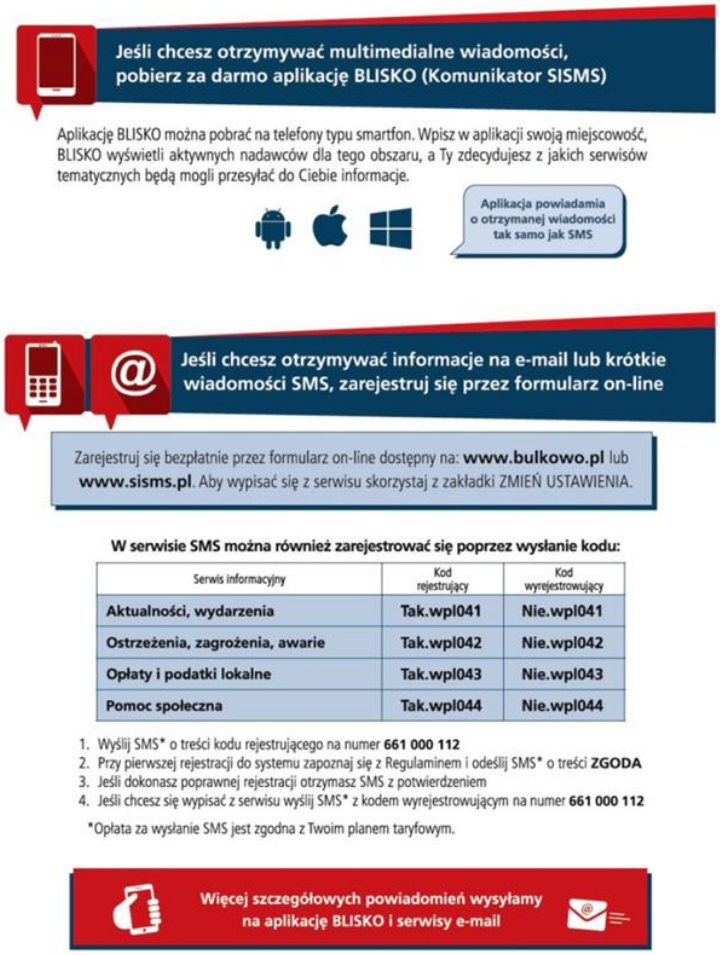

Wydawca:
Urząd Gminy Bulkowo, ul. Szkolna 1, 09-454 Bulkowo. Kontakt 24 265 20 13, e-mail: gmina@bulkowo.pl